京城日報
夕刊 五月二十五日（土）
發行兼編輯人 小川三之介
京城太平通一丁目 京城日報社

高級香油 念

# 國務會議で可決した
# 馮玉祥討伐令
## 彼の本兼職を褫奪し
## 捕縛の上嚴罰に處せ

【南京廿四日發電】本日の國務會議は滿場一致をもつて、左の如き討伐令を通過し直にこれを發表した

馮玉祥は黨國に背反し彼の逆跡は既に顯著にて再びこれを寬容する餘地はない、茲に馮玉祥の本兼職を褫奪し國民政府文武各機關は一體となつて彼を捕縛し嚴重に處分し黨國を安んじ法規の威令を明かにすべし

## 武器の供給を止め
## 嚴正中立を希望
### 馮氏各國公使に通告

【北平廿四日發電】馮玉祥氏は本日書翰を各國公使に送り

蔣介石は私心を逞うし濫用を恣にするを以て余は蔣介石討伐のため西北政府總司令に就任し、救國の軍を起した、列國は嚴正中立を守り南京政府を援助することなく同政府に武器を供給することは絶對にならんことを希望す

なほこれと同時に南京政府は中國の神聖なる政府にあらず、ゆゑに列國が今後同政府を相手に締結せる一切の條約および借款契約は全然無効と認むと申送つた

## 先づ武勝關から
## 河南南部を攻撃

【南京廿四日發電】本日の國務會議で馮討伐令を可決公布の結果まづ南京軍は京漢線武勝關方面より河南々部の攻撃を開始すべく南路總司令何應欽氏は本日出發、漢口に飛行した蔣介石氏は孫文の靈柩出迎へを兼ね一兩日中徐州に向ふといはれてゐるが國民政府要人は奉安祭終了までは出陣せぬといつてゐる

## 韓復渠軍中央に寢返る

【南京廿五日發電】國民政府發表によると韓復渠軍十萬は中央に寢返り國民政府服從を誓つたよつて國民政府は韓氏に對し馮討伐逮捕を命じ同時に石友三氏を討伐軍第十三路總指揮に任命した

## 隴海線方面の戰機迫る

【北平廿五日發電】蔣介石氏は形勢重大化の徵候に二十三日より徐州に來り、隴海線在各軍の訓示に努めつつあり今明日中南京に歸り六月一日の奉安祭を濟ませ直に來るはずで隴海線方面の戰闘は一週間内に開始されんと

## 早くも青島に
## 不當課税
### 總領事から嚴重抗議

【青島廿四日發電】山東省直隸… 謝冠氏はあらゆる物資に重税を課してゐるが日本軍の撤退して間のない廿三日早くも青島に山東牛輸税局を設け日支合辦青島屠場に對し牛一頭につき新たに十五元五十錢の輸出税を追徴する旨、通告して來たので藤田總領事は不當課税として抗議中であるが、當局は聞き入れず鄭然港まで屠殺を禁じたゝめ昨日來九百頭の牛が屠殺されず困つてゐる

## 日本領事館に
## 謝意を表す
### 張上海市長から奉安式參列を

【上海廿五日發電】上海特別市長張群氏は國民政府代表として本日午後日本總領事館を訪ひ犬養毅氏頭山滿氏宮崎滔天氏未亡人が老齡を以つて國民政府の招待に應じ奉安式に參列するに謝意を表し南京行きの時期等を打ち合せた

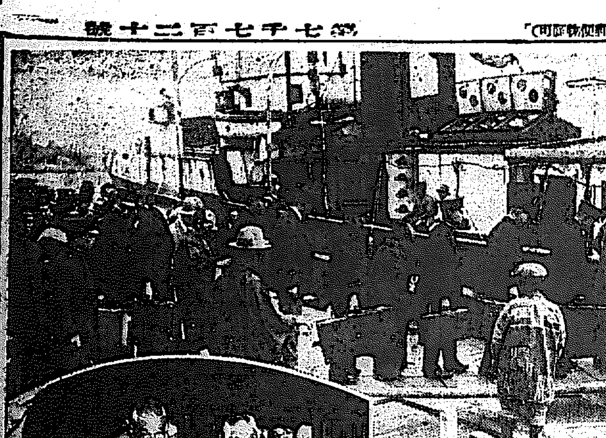

【上】遭難を傳えられたが幸に無事だつた御警衛警官隊（鎭岸島から乘船）【下】孫文移柩祭參列の犬養、頭山兩氏東京驛出發

## 時事小言
### 勇猛果斷

日本海々戰二十五周年記念日を迎ふるに當り思ひ出すことは東郷聯合艦隊司令長官の當時の苦衷である、明治三十七年一月十二日を以て鎭海灣内松眞浦に假根據地防備隊を建設し豫め我が出征艦隊の據點を定めた爾來旅順口の閉塞黄海蔚山沖の海戰と封鎖の強行とを以て露國東洋艦隊を無能ならしめたに拘はらず露國波羅的艦隊は遠征し一擧我と海上雌雄を決せんと謀つたのである

◇

いまでこそラヂオ、無電、飛行機あり通信の敏活を期すべく戰術上の便宜あるも二十五年前はいまだ然らず露艦隊が日本領海に入るには北門の津輕、千島水路よりするか或は南門の對馬水道よりするかこの兩要地の一を選ぶにあらざれば通過不能であつた。然るに限りある艦隊を以て洋々たる大海原を監視するは當時においては至難といふより寧ろ不可能であつた。その何れにか決定して艦隊を集中せしめねばならなかつた。軍事當路の秘密會議は開かれた千島水路か、對馬水道か、甲論乙説何れも忠誠の發露ではあるが容易に決せず遂に東郷司令長官の裁決に俟つ熟慮果斷忽ち對馬水道と決したといふことである

◇

熟慮斷行は東郷大將の全人格に發露せしむる尋常沈默を守るも一度び決意すれば必ずこれを斷行する日露戰爭の際、劈頭火蓋を切つて敵の心膽を寒からしめたものである。東郷大將のこの修錬は青年時代からであり、薩藩士日新公の歌に深く味得體驗を積んだ結果だといはれてゐる。その歌に曰く「のがるまじき場をかねて思ひきれ、ときに至りて涼しかりなん」すなはち是國の興廢此の一擧に在りもこの運に含まれるではないか。勇猛果斷はこれ處世の神髓である

## 信任狀を携へて
# 芳澤公使歸任
### 移柩祭參列の汪公使
### 長嶋代議士も同車

【東京電報】日支通商條約改訂交渉に關する帝國政府の方針打合せのため歸國中の芳澤公使は要務を終へたので右に關する重要訓令並に國民政府正式承認に關する信任狀を携へ、まづ孫文移靈祭に臨むべく天羽一等書記官を隨伴、二十四日午後八時四十五分東京驛發歸任の途についた同車には同じく移靈祭參列の汪榮寶公使、代議士長島隆二氏も乘合せ、驛頭は盛んな見送りであつた

## 拓務省次官は誰?
### 小村欣一侯の呼聲が高い
### 官制は來月十日頃公布

【東京電報】拓務省官制並にこれに伴ふ各植民地官制（朝鮮を除く）その他各勅令改正は六月十日頃公布施行される豫定であるがこれと同時に拓務大臣、拓務次官、拓務監理、殖産、監理各局長朝鮮部長以下各職員の任命をみるべく目下それぞれ人選中である、しかして大臣は既報の如く取敢ず首相兼攝することになるが事務次官については前拓相意中の候補者は大使館參事官小村欣一侯にして殆ど決定的とみられてをり、その場合小村侯は官職上、當然朝鮮部長をも兼任すべく拓務局長なる成毛基雄氏は多分監理局長に任命され、郡山、北島、高橋の各殖産局長候補者に數へられてゐる、なほ拓務省の廳舍は當分の間丸の内の中央亭を臨時使用するはずである

## 政府黨は來議會に
# 斷然少數黨となる
### ロイドジョージ氏の聲明

【ロンドン廿四日發電】英國自由黨領袖ロイドジョージ氏は總選擧を目睫に本日左の聲明を發した

今回の總選擧の結果が如何なるものであらうとも政府黨が來議會に於て斷然少數黨になることは明々白々な事實である

## 選擧で政權を得ば
# 軍縮實現に努む
### ロイドヂヨージ氏
### 應援演説で獅子吼

【ロンドン廿四日發電】ロイド、ヂヨージ氏は本日選擧演説において

若し同志にして今回の選擧の結果政權を得ば直ちに列國の會議を召集し目下益々増大しつつある軍備に對し大々的削減を爲すべき方法を講ぜん

と述べ更に

予は軍備の大々的削減を列國と同時に行ふべく、直ちに列國の協力に訴ふべし蓋し之れ戰爭に對する唯一の保障であり又平和に對する唯一の確實なる基礎である

と述べ更に又

若し各國政府にして苟くも國際聯盟やケロッグ氏の不戰條約やワシントン條約等に信任を有するならば彼等は現在の大膨脹を來してゐる軍備を適當の程度までに縮少するであらう

と結んだ

## 後任總監の親任は
# 關西から還幸後
### 首相、總督再度の懇談

【東京支局特電】山梨總督は二十四日午後一時半天皇陛下に拜謁仰せ付けられ、朝鮮の現狀について委曲上奏し、陛下に奉答するところあつて退出後田中首相を官邸に訪ひ懇談を遂げ懇談されたが未だ政務總監の後任問題には觸れなかつたさうで從つて首相總督の間に後任人物の決定の上、陛下に奏請してその親任を見るは六月九日關西より御還幸後になるであらう

## 山梨總督の
## 各宮家巡り
### 午後は内相と一木宮相訪問

【東京支局特電】山梨總督は近藤秘書官を從へ二十五日午前九時四谷の自邸を出で御挨拶のため各宮家を廻り午後望月內相および一木宮相を訪ふた

## 田中首相
# 天機奉伺
### 退出後腰越へ

【東京電報】田中首相は二十五日午後一時半宮中に參內、天皇陛下に拜謁仰付られ天機奉伺の後、支那最近の狀況並に朝鮮その他内外重要政務につき委曲伏奏、かつ陛下御下問に奉答し終つて、皇后陛下の御機嫌を奉伺退出したが午後三時半新橋驛發列車で腰越に歸邸、二十七日歸京のはず

## 諺文綴字法
## 第一回調査會
### 金澤博士を招き
### 廿日本府に開催

學務局發表＝朝鮮語辭典の諺文綴字法調査會はいよいよ來る三十一日本府において開催することとなりその第一回を開催することとなつた出席者の顔觸れは先般發表の通りであるがなほその外に目下城中の金澤庄三郞博士にも臨席を乞ひこれが承諾を得た。金澤博士は人も知る通り朝鮮語に對しては最も深き造詣と同情を有する學者で諺文綴字法に對しても大正十年本府において開催せられた普通學校用諺文綴字法調査會に委員として出席し大に意見を陳述せらるゝ等因縁淺からざるものがある。たまたま同博士が來城中諺文綴字法調査會が開催せられ臨席を得る事は當局者は勿論委員その他の最も欣快とする所である。

金澤庄三郎博士講演會
日時 五月廿九日（水）午後七時半
會場 京城日報社來靑閣
演題「内地に於て祀られたる朝鮮の神」
來聽歡迎
主催 京城日報社 每日申報社

## 朝博特設館の
# 割當決定

朝鮮博覽會における本府の直營館十三種の割當豫式決定と共に總督府では六月中に工事請負入札に附することになつたことは既報の如くであるが更に各道の特設館並に内地各都市各植民地その他の出品特設館については申込が意外な多數に上つたゝめ當局においても之れが公平を期するため慎重に調査審議中のところ漸く左の如く決定發表することになつた內地各府縣外國からの出品は全部本府直轄館に收容さるゝので別に特設館の建設はないがその他の特設館、會社、商店等の販賣品特設館並に販賣食堂、興行物等の建物に對しては既に受付をなし決定すべく調査中である（數字は坪數）▲京畿道館二九六▲忠淸北道館三五▲忠淸南道館四八▲全羅北道館一一二▲全羅南道館二一四▲慶尚北道館一五〇▲慶尚南道館一一〇▲黄海道館五六▲平安南道館一一〇▲平安北道館四二▲江原道館三二▲咸鏡南道館二〇〇▲咸鏡北道館五二▲鐵道局特設館六〇▲人蔘塔一〇〇▲京都館二四〇▲滿蒙館一四〇▲臺灣館三六〇▲大阪館三〇〇▲名古屋館一〇〇▲九州館四〇〇▲東京館三〇〇▲北海道館一四四▲鐵道館二〇〇▲製鐵所特設館一二〇▲樺太館一〇〇▲廣島館一〇〇▲長崎館一一二▲滋賀館一〇〇▲蠶系館一〇〇▲水產館一五〇▲模範住宅館二〇〇▲JODK館一〇▲京城日日館一五〇▲農會館一六〇▲畜產特設館一六〇▲釜山日報塔九▲ゴム工業館五〇▲朝鮮公論塔四▲大邱日報館五〇▲生命保險館四九▲刑務所製品陳列館二八〇▲朝鮮每日館二〇〇▲京日館一〇〇▲朝鮮新聞館一六〇▲酒造賣場館四〇▲朝鮮商工新聞館一〇〇

## 田中大使
## モスコーへ
### 漁業條約改訂に

【東京電報】田中駐露大使は漁業條約改訂交渉のため來る三十一日若くは六月一日東京出發モスコーに向ふことゝなつた

## 靈柩警備の爲
## 北平に戒嚴令

【北平廿四日發電】北平治安維持會は二十四日午後七時から臨時私宅で開催、國民政府北平警備司令、衛戍司令、公安局長等聯名で、警備司令部および孫文遺骸奉送のため明日から北平市内外に戒嚴令を布くことに決した

## 喜久子姫が
## 神宮御巡拜
### 母宮と共に一週間の豫定で

【東京電話】徳川喜久子姫は母宮と一緒に二十六日午前九時三十分東京發一週間の豫定で伊勢神宮その他に高松宮殿下と御婚約奉告の御巡拜に上らる

## 齒科醫師試驗

朝鮮齒科醫師試驗は來る二十七日から京城齒科醫學校で執行されることになつてゐるが受驗生は三百六名である

最新高級自動車增車 新型オールヅモビル號 ビュイック號
京城タクシー
電話本局一〇四〇・二七四四

## 神宮參拜（二十四日）

團體一、一〇五人▲内鮮内地人九三一人▲朝鮮人二六四人▲支那人六人▲歐米人四人▲開城京城修養團三四人▲開城商業學校一〇七人▲京城鍾路普通學校七四人▲熊本縣鹿本中學校一〇四人▲警察官講習所二五七人前年度一九五六人

## ―人―

◇松宮致氏（總督府顧問官）二十七日東京發朝博視察のため來鮮の筈
◇細野勵氏（殖銀理事）忠淸南北道へ出張中の處二十四日夜歸任
◇高久敏男氏（殖銀理事）平安南北道黄海道へ出張中の處二十五日午後八時四十分着にて歸城
◇作間顯雄氏（本府所用係）廿五日夜京城發歸鄕へ
◇岡村錢一氏（朝鮮化學館長）鎭海記念塔除幕式參列のため廿五日夜出發
◇朴榮喆氏（商銀頭取）實業團を引率二十五日夜湖南線經由へ
◇板垣只二氏（馬山府尹）二十四日朝入城朝鮮旅館へ
◇加藤鍊三郞氏（鐵道省事務官）二十五日朝入城備前屋旅館へ▲長谷川助氏（郡是製糸大田工場長）二十四日入城備前屋旅館へ
◇三上新氏（北鮮日日新聞社長）二十五日朝入城笑福旅館へ
◇日隈良氏（東京實業家）▲須永甚助氏（東京實業家）二十五日朝入城山本旅館へ

## あすの天氣（26）

高氣壓は本邦小笠原島附近の海上と滿洲方面にあり半島は其の中間であつて一般に氣壓の配置は不安定である全鮮一般に曇つて東岸には昨日小雨があつた、明日は大陸天氣が良いが時々曇る

| 豫報 | 晴一時曇 |
|---|---|
| 氣溫 | 廿五日 / 廿四日 |

# 侠艶霊剣

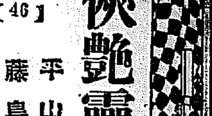

平山蘆江 閱
藤島一虎 作
竹中英太郎 畫
【46】

### 呪咀の村正（六）

「先生御在宅か」
「あゝ居りますよ」
「御免」

這入つて來たのは、今、越智と幸吉の噂の主泉谷欣吾であつた。

「御來客のやうで御座るな」
「いや構ひません。お米殿の姉婿で幸吉殿と云はれる方ぢや。この方はお隣の泉谷氏」

越智が紹介する。

「時々御顔にはかゝつて居りますが……」
「以後お心易く」

泉谷欣吾も輕く會釋した。

「矢張りさうだ」

幸吉は口の中でつぶやいた。

「先生御邪魔致しました。またお伺ひ申します。貴方、御ゆつくり」
「では又御座らつしやれ」

幸吉は歸つてゆく。

「さあ御ゆつくりなされ、昨夜はどこかへ御出かけのやうだつたな」

越智は澁茶を汲んで出す。

「友人の宅へ出かけましたが、遂おそくなつて泊つて來ました」
「北の方の友人では御座らぬかな、ハヽヽ……」

欣吾も釣込まれて笑つたが、一寸形を改めて、

「隣におりながら、まだ先生に一度もみて頂きませぬが、今日は一つお願ひ仕りたいと存じまして……」
「八卦かな……、お止しなされ、八卦などといふものは、心に迷ひのある者が見て貰ふものぢや、當たるも八卦、當たらぬも八卦、かへつて余計な迷ひを生ずるもので御座る」
「では見ない方がいゝと仰せるのか」
「左様」
「何故で……」
「何故といはれるとちと返答に困るが、見なければならぬ時期が參れば、他から見て進ぜる、それまでは見なさらなくとも宜しい」
「左様で御座りますか」
「それよりお腰の物を拜見致さうか、今日のは素晴らしく立派では御座らぬか」
「昨夜ある人から貰ひました」
「どれ拜見」

欣吾が差出した刀を、越智は恭しく、拔いて凝乎と眺めてゐたが、

「古刀で御座るな」
「左様、古刀で御座ります」
「大磨上、無銘、しかし地、燒、ともに申分がない、切味も定めし美事であらう、大業物ぢや」
「誰の作と御鑑定なされます」
「勢州村正、村正で御座らう」
「流石に先生だ、刀の鑑定も御上手だ」
「當たりましたか」
「的中致しました」
「腕に覺えある者は、これ位の刀は是非必要ぢや」

心ありげな言葉である。

「抑も村正の刀は、徳川家では御禁制、何故か存ぜぬが、徳川家には代々村正が祟る。家康の祖父淸康は、天文四年十二月五日、尾州守山の陣で阿部彌七郎と云ふ者に村正で斬られ、同十四年三月、その子廣忠が、家臣岩松八彌の爲に村正で股を刺された。關ケ原の戰ひでは家康が織田有樂の槍を見やうとして手を傷つけた。これも村正であつた。大阪陣では眞田幸村の爲に村正の刀で數度か危地に追込められた家康の長子岡崎三郎信康が自殺したのが矢張り村正。斯く不吉の例を遺した村正故、外樣大名の家臣たりとも村正を帶びる事を禁じてある。徳川家に取つて村正は呪咀の刀。これはちと驚きました、なアハヽヽ……」
「併し、御浪人の欣吾殿、誰に憚る事はござらぬよ」

にやりと笑つて越智、欣吾の顔をじろりと見る。

# 出ない母乳を出す秘法の公開

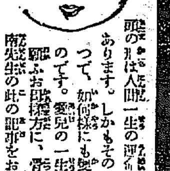

赤坊の頭の形で運命を知る法

頭の形は人間一生の運命を支配するものであります。しかもその形は、母の注意一つで、如何樣にも變へることのできるものです。愛兒の一生を幸福にしようと願ふお母樣方に、骨相學の大家龜井南龍先生の此の記事をおすゝめ申します。

（五十錢）主婦之友社 東京神田駿河台（振替一八〇番）

赤ちやんとお母樣のよろこぶ

必ずお乳の出る秘法を六月號の主婦之友で四人の方が發表す
▲心の持方で母乳を出す法
▲食べ物で母乳の出る秘法
▲母乳を必ず揉み出す方法
▲漢方藥で母乳を出す方法

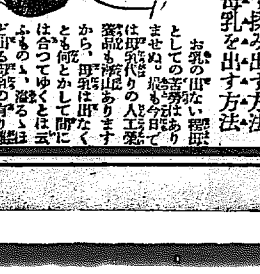
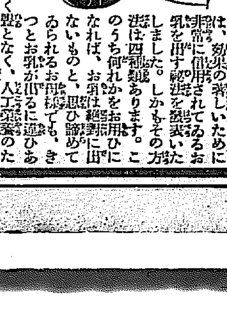

お乳の出ない母親としての苦勞はありませぬ。殊に今日では母乳代りの人工榮養品も澤山ありますから、母乳は出なくとも何とかして間に合つてゆくとは云ふものゝ、滿足に出る母乳の有り難さに及ぶ筈がありませぬ。それに、母乳に勝る滋養なものはありませぬ。また人工榮養兒は、病氣にも罹り易く、罹つたあとでも治りにくいものです。赤ちやんの最も危險な梅雨季が近づきました。今のうちに母乳で育てるやうにしたいものであります。母乳が出ない出ないといふ方でもよい方法をさへ用ひれば出ない筈の母乳が案外出るものであります。今日までの經驗に依つても、絶對に母乳が出ないといふ者は、殆どないといつてもよい程に、赤ちやんをもつお母樣の乳房から必ずお乳が出るものです。「主婦之友」の六月號に出た方法は四種類あります。しかもその方法は、効果の著しいために非常に信用されてゐるものばかり、何れかをお用ひになれば、お乳は絶對に出ないものと、思ひ諦めてゐられるお母樣でも、きつとお乳が出るに違ひありませぬ。夜となく晝となく、人工榮養のために苦しんでゐられることを思ふと、何でもない簡易な方法ばかりでありります。赤ちやんを可愛いゝと思ふならば、御自分の苦勞を減じようと思ふならば、一家の經濟のことを思ふならば、どうぞお讀みください。きつと『あゝよかつた』と喜ぶ結果を見出しませう。

姙娠調節法を發見した妻の話

次から次と、殆どお腹の空になつた暇がなかつたほど、姙娠と出産とに惱まされ續けた小原夫人が、偶然にも發見した姙娠調節法は何の手數も要らぬ絶對安全のもので、これこそ同じ惱みにある多產や病弱の奥さん方にとりて、何よりの好參考と存じます。

# 瀕死の少年を救つた義俠の瀧二等水兵

## 近く特別善行章を下附　海軍部内近頃の佳話

【鎭海電話】鎭海要港部所屬驅逐艦二十五驅逐隊の蓼が過般朝鮮總督府の二特命使武藤大將一行を雄基から清津まで送るため東海岸巡航中の佳話――乘組の二等水兵たる鹿兒島縣大島郡龍郷村大字赤尾木六九瀧金丸（二二）君は同艦が十八日清津に入港すると公用使として午後四時頃上陸し同五十分頃要務を濟ませて歸艦すべく棧橋のところに來たところ附近に遊んでゐた清津府祝町左官材料並に請負業御原休太郎長男清津小學校五年生謙治（一〇）が海中に顚落して附近には大勢の人が居たがたゞあれよ〳〵と見てゐるばかりそのころ同少年は遂に姿を沒して仕舞つたこの光景を認めた瀧二等水兵は宿衣と公用袍をかなぐり捨ると靴のまゝ靴を脱ぐ間もなくザンブと許り海の中に飛び込んで半死半生になつた謙治少年を救ひ上げたので少年はさひはひ生命を取りとめる事が出來た、この快舉は直に同地憲兵分隊長より通知有に對して

**報告** する一方人命救助による表彰方を取計つたが、この行爲を傳へ聞いた府尹をはじめ小學校長は江戸艦長をたづねて感謝の辭を述べ父の御原も一人子の命の親として涙を以つて御禮に來たその巡航が終つて艦が鎭海にかへると同時に江戸艦長は直に海軍司令官にこの旨報告するところがあつたが、瀧二等水兵の善行は普通人の及びよくするところにあらず眞に軍人精神の發露であるとて海軍省に向つて特別善行章下附の手續きをとつた。因に海軍部内においてはこの特別善行章は平時における金鵄勳章の樣なもので仲々容易に得難く要港部隊下部隊においても僅に二名が持つてゐるだけである

## ツエ伯號原地に歸る

【フリードリヒスハーフエン二十四日發】ツエッペリン伯號は二十四日午前五時十分無事原籍地に着陸した

## 征南機けふ追濱へ

【東京電報】南洋征空の遠距離飛行の途にある海軍飛行艇二機は二十五日午前五時二十分小笠原二見港を發し一氣に追濱に向つた

## 海戰記念塔へ尊き思召し

### 東伏見宮家や李王職から御寄附

鎭海日本海々戰記念塔に對し先に高松宮、伏見宮、久邇宮、山階宮各殿下より御下賜金あつたことは既報の通りであるが廿四日更に東伏見宮家より御下賜金の御沙汰あつた。これは故依仁親王殿下が海軍中佐として日本海々戰に御參戰の御縁故あるによるものと拜察される、なほ李王職でも右記念塔に三百圓を寄附された

## 海軍記念日のDKの催し

### 大原中佐の講演や軍樂の中繼放送

京城放送局では二十七日の日本海海戰記念日當日は午後七時よりの海軍中佐大原利武氏の『日本海々戰の回顧』の講演あると共に同八時よりは東京の中繼放送を行つて記念すべきこの日を意義あらしむることゝなつたなほ東京中繼放送は左の如きものである

一、午後八時海軍第二艦隊司令部附軍樂隊の軍樂放送

イ、君が代　ロ、序曲　祭曲　ハ、日本海々戰記念行進曲　ニ、喜劇　軍艦　ホ、軍艦行進曲

二、八時卅分　探照燈由中佐（小田原國雄師）

三、九時五分　ラヂオドラマ　海戰の思ひ出　石井寬氏

## モヒ患者の盗み

府內仁義洞前科二犯御園□□（二〇）は去月二十五日元町一丁目李慶天方より木炭一俵を窃取したのを手はじめに十數件の窃盗を働き入質してはモルヒネ注射代に使つてゐた事が判明、金部長が『何故そんな窃盗などをするか』と聞へば『毎日モルヒネ注射をしないと死ぬ苦しさです』と答へ、司法室における係員の取調べに對しても注射を施さなければ答へられぬ有樣で腕の如きは注射の黑點で埋もれ見るからに哀れなモルヒネ中毒者を見せてゐた。

……事があつた、追要者は正午頃の豫定である

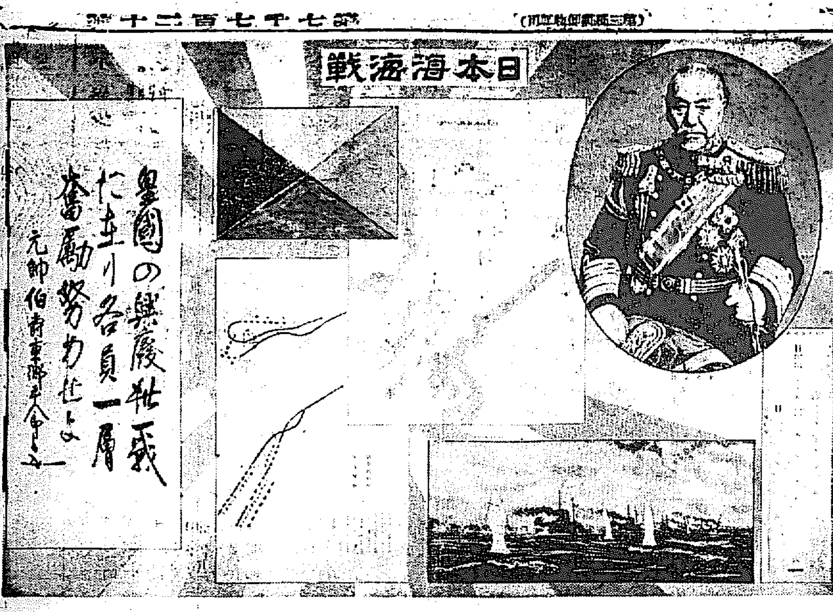


## 記念日近し

海軍記念日も今年は廿五年を迎へ尚鎭海における海戰記念塔も竣工するので海軍側では非常な意氣込みをもつてこの記念日を意義あらしめんとして居り海軍省では寫眞の樣な大ポスターを作成して大宣傳に努めてゐるこのポスターは堅三尺五寸幅二尺といふ素張らしいもので東郷元帥の寫眞筆跡、海戰の實況及當時の兩艦隊の配置圖並皇國の興廢の信號旗等を示してゐる

## 消燈者大會に解散を命ず

### 幹部の慰撫で散會　その後の電燈爭議

【釜山特電】瓦電報復委員の來釜を待つて、廿四日夜釜山公會堂で開かれた府民大會は、既報の如く近來にない盛況を示し、消燈戰の料金不拂運動等の鳴物入りであるため、各演士の熱辯に、當夜集まつた一千八百餘名の府民は熱狂したが、午後十一時過ぎ井川幹事の挨拶にて閉會となり引續き消燈者聯盟の大會をひらくことになり消燈組の急先鋒山岐潔治氏が司會となつて開會を宣する刹那、臨監の警察部が突然解散を命じたゝめ、會衆は俄然殺氣立ち場内の喧騷がちとなつて、騷然を極め、險惡な空氣をみなぎらしたので、幹部は極力慰撫に努め、幸にしてことなきを得、約三十分にして解散した、この際消燈部は、消燈申込書を證據書類として押收して引あげたが、電氣問題にて、運動を開始して以來初めての解散であり、一時は非常な騷ぎであつた

## 中心人物が自殺す

### 謎を深めた搯木事件

【安東縣特電】十三萬圓搯木詐欺事件の張本人と目されて居た國際運輸沙河鎭出張所主任で現同運輸大支店詰矢島建次郎（□）は十二日□□失踪したので當局および警察側で搜査中であつたがその後同人から家族あてに、搯口局發で『自決する』との意味の電報が舞ひ込んだので直に搯口方面に手配して搜査したが依然杳として行衛不明であつた處廿三日に至り搯口附近の鴨河泥砂中から同人の死體が發見された旨同運搯口支店から同安東支店に入電があつたので安東署では直に搯口署へ照會中である

## 加大チーム來朝す

【東京電報】二十四日午後七時大洋丸で横濱港に入港の加州大學野球部エバンス監督夫妻以下十八名が來朝慶大野球部關係者の出迎へを受け直に上京帝國ホテルに入つた

## 朝博事務局の移轉

朝博事務局は商工課の一部に同居してゐたので狹くもない商工課は全く目白押しの盛況で、それに博覽會の用務を帶びて外部から來訪する者も多く同事務室内は通り拔けも出來ぬ有樣であつたがこれで漸く悠々とした事務室で事務が執れることになつた（寫眞は事務局移轉）

## 太田選手單試合に勝つ

### ダブルスは利なし　デ盃米ゾーン

【ワシントン廿四日發】デヴィスカップ世界庭球選手權試合アメリカンゾーン第二ラウンド日本對アメリカ試合第一日目太田對ヴァンリンのシングルスは日沒のため中止となつたが二十四日再試合を行ふた結果太田健戰してヴァンリンを破つた、スコアは左の如し

太田　六―四、二―六、六―四、七―五　ヴァンリン

なほ二十四日午後行はれた太田、安部對ヴァンリン、ヘネシイのダブルス試合は遂にアメリカ側の勝利に歸した

安部・太田　三―六、四―六、二―六　ヴァンリン・ヘネシー

## 婦人の後から襲ひ懸る

### 密偵中に難なく逮捕

二十四日午後八時頃府內漢江通り二丁目二五八番地先の通路で□□姜□□（三〇）が買物の途中に差かゝつた際突然一名の男があらはれ同女の後肩に腕手をかけ突きあたると見るや後髮よりヒスイかんざし（時價百圓）を奪ひ逃走を企てたが間もなく警邏中の本町署員につかまつた、取調べの結果この者は慶州通り二丁目李龍九（二）と判明、余罪取調べ中である

## 琴城丸無事

### 御倉島に碇泊中

【東京電報】一時行方不明を傳へられた琴城丸は觀音島および東京汽船會社で行方搜査中の處二十四日午後八時十分御倉島より同社にあて琴城丸は無事御倉島に避難碇泊しおり乘員一同無事なる旨入電あり搜査のため出動の筈であつた横須賀の驅逐艦も出動を中止した

## 九戸を燒失

二十四日午後六時十分光熙町三丁目二六三大工金洪堂方より發火し二棟九戸（損害九十圓）を燒失して鎭火した、原因は目下取調中

## 狂犬病の注射日割

### 廿七日から始める

最近各所に狂犬が續出し、龍山署、西大門署、本町署を通じて十二頭の狂犬があらはれ二十六名の人に噛みついてゐるのでこのまゝにしておいては府內に狂犬が蔓延するおそれがあり二十五日本町署では狂犬病豫防注射施行をなす事となり左の如き日割表を發表したが、飼主は畜犬全部の注射を速かに受けるばかりでなく畜犬の屆出をもなす樣希望してゐる

▲二十七日　停車場、南大門派出所管內の畜主は於南大門派出所▲本町派出所管內の畜主は於本町警察署

▲二十八日　本町四丁目、黃金町、黃金町二丁目派出所管內の畜主は於本町警察署▲太平通、貞洞派出所管內は於太平通派出所

▲二十九日　本町一丁目、本町二丁目、明治町派出所管內は於本町一丁目派出所▲新町、西四軒町派出所管內は於大和町派出所▲大和町派出所管內は於大和町派出所▲訓練院、花園町派出所管內は於訓練院派出所

## 謎を深める證書の行くへ

### ルイスの遺産をめぐる七萬圓事件爭ひ

既報七萬圓を十八銀行京城支店へ定期預金として預け入れたU・K・Wの名義人ルイス夫人の死亡により自分がルイスの養女であると京城地方法院へ提訴して貰ひたいと訴へ出た事件の原告側は別に預金證書も持たず又それ以前にはるばる米國から大使館や領事館の證明を持つて自分がルイス夫人の最近親者であるとやつて來たハリイ・ルイスも預金證書が無いため名義人としてのルイスであるゆゑ手をひいて歸つたが一方ルイス夫人の死亡直後その附近に住まつてゐた尉官が目撃して預金は全部自分に遺贈すると遺言したといつて銀行へ請求に來たが銀行では證書も何もなく拂はなかつたものである。右のハリイ、ルイスと尹が將來のため證明したのが數日中に渡鮮して七萬圓の證書のないものがこれについて同行支配人西村氏は語る

『正當な權利者でもそれを證明出來ぬのですがルイス夫人の七萬圓の事件は拂渡請求者が皆確かな自己證明をせずから若し支拂つて仕舞つてあとから預金證書の所持人等が出たら相當な額ではあり考慮をして居たので御援助が訴訟を提起したのはかへつてこちらにも都合が良く判決を待つてゐる次第です』

工業株式會社の倉庫より飛び火したのが同所新築中の建物屋根に燃え移つたものである

## 大相撲夏場所千秋樂取組

【東京電報】大相撲夏場所千秋樂取組左の如し

常ノ花（出羽嶽）清水川（外ケ濱）星甲（朝光、常陸嶽）大蛇山（和歌嶽）能代潟（岩木山）吉野山、古賀浦（太刀山）天龍（信夫山）寶川、錦洋（玉錦）若葉山（湖川）能代潟（大ノ里）玉錦（常陸岩）宮城山（常ノ花）

## 人參湯

▲目下鍾路署で取調べ中の鍾路二丁目朝鮮銀行詐欺事件の▲資金關係にから まる關係者は、鍾路署司法主任は殆ど一晩中取調べに從事▲廿三、四の兩日の如き時間を惜んで取調べに懸命▲廿二日來驗事件調査に取りかゝると共につかまれることを避け▲檢事局まで御持參で取調室にこもり出て來ぬ始末▲二十五日の土曜正午過ぎ漸く出て來た藤田さん▲『イヤ忙はしくつて床屋へも行けないよ』とモジャ〳〵のアゴをなでつゝ又も調べ物へ消えて行く有樣▲果して鬼が出るか蛇が出るか取調べの結果が見ものである

銘仙と中形　新柄　絹ひ　ちぬや　京城本町

キリンビール　清涼飲料　キリンレモン

東京スタンダード靴株式會社　宣傳賣出シノ爲メ破格大販賣　特製品

◎紳士用　白靴　舶來防水白リンネル　五、四〇―六、五〇
◎黑編上靴　特價　七、三〇　短靴八金、五〇錢下リ
◎赤編上靴　特價　八、八〇　短靴八金、九〇錢下リ
學生用、紳士用、兼用トシテ好評ヲ博シタル最優良品
◎宣傳賣出シノ爲メ足數ヲ限リ特價破格大販賣
地方ハ足袋文數御一報次第見計御送附致シマス
京城府本町二丁目　ムサシヤ靴店　電話本局一三四九番

奥樣お孃樣　便利で重寶な蒸パン粉を御使用になつてゐますか？　蒸パン粉は（產）印に限ります
發賣元　京城 吉川商店　釜山 阿部本店　平壤 江口支店

第十一期營業報告（昭和四年三月末現在）

| 資産之部 | 金額 |
|---|---|
| 拂込未濟株金 | [illegible] |
| 所有物及商品 | [illegible] |
| 耕牛飼渡場 | [illegible] |
| 地所 | [illegible] |
| 肉加工場 | [illegible] |
| 皮工店 | [illegible] |
| 他店 | [illegible] |
| 租稅及保險掛金 | [illegible] |
| 貸付金及受取手形 | [illegible] |
| 銀行預金及振替貯金 | [illegible] |
| 假拂金 | [illegible] |
| 未收金及未決算勘定 | [illegible] |
| 老齡料及假拂券 | [illegible] |
| 前期繰越損金 | [illegible] |
| 合計 | [illegible] |

| 負債之部 | 金額 |
|---|---|
| 株金 | [illegible] |
| 法定積立金 | [illegible] |
| 借入金及支拂手形 | [illegible] |
| 社債 | [illegible] |
| 假受金 | [illegible] |
| 諸未拂金 | [illegible] |
| 諸保證 | [illegible] |
| 預り金 | [illegible] |
| 當期利益金 | [illegible] |
| 合計 | [illegible] |

昭和四年五月二十五日　東洋畜產興業株式會社

營業品目
アンモホス　石灰窒素　英國硫安　地和肥料　智利硝石　三〇過燐酸　燐酸加里　硫酸加里　鹽化加里
日窒硫安　電化硫安　獨乙硫安　クロード硫安　本溪湖硫安　油粕　魚粕　骨粉　大豆粕　豐年撒粕
田中式籾刈取機　架田式大黑印籾摺機　（イ）式深耕犁各種　滿洲粟　銑鐵、コークス　木炭
特約店　米國アメリカン・サイヤナミッド會社　英國ブランナー・モンド會社　電氣化學工業株式會社　大日本人造肥料株式會社　窒素肥料販賣株式會社　本溪湖煤鑛公司　（イ）式改良深耕犁
京城府蓬萊町一丁目五番地（南大門前）　朝鮮煙草興業株式會社
電話本局長 一〇八六、一〇八二、三五〇、五六〇
振替口座京城　受信電略（テ）又ハ（テ）ケイセウ

三越　26日 27日 28日　三階
從來御好評の恒例均一賣出しに代へ更に一層實質を精選し內容充實せる季節向品、日用必需品の奉仕品提供
今後每月末開催
京城　三越

和洋一品料理及定食　定食は四十錢位樂です
本町二丁目（元京電横）　ホワイトランチ　電話本局二〇〇八番

官製の補血強壯劑　蔘精（人蔘エキス）　朝鮮總督府專賣局製造　元賣捌所　京城　賀生堂

かや　蚊帳　布團綿　中入綿　蒲團
岩見乙松商店　京城本町四丁目　電話本局一六〇一番
岩見商店支店　京城本町二丁目　電話本局六三三番

母みや病氣の處今朝死去致候間御通知に代へ謹告致候
追て葬儀は途中行列を廢し來る廿七日午後四時半長沙洞妙心寺に於て相營申候
昭和四年五月廿五日
嗣子　執行猪太郎

長女豐子儀豫テ病氣ノ處療養不相叶二十四日午後十時死亡致候間此段謹告候
追テ葬儀ハ途中葬列ヲ廢シ明廿六日午後五時南山町本願寺ニ於テ告別式執行致候
昭和四年五月廿五日
父　佐藤小五郎
親戚總代　鈴木慶藏　綿引朝光　工藤武城
友人總代　桑野良太郎　山田萬作　松本要太郎　權藤四郎介　後藤連平

# 不良少年少女の辿り行く道

## 先天的素質より社會生活環境に依る事多し

東京少年審判所審判官 前田偉男氏談

犯罪は社會生活に伴ふ必然的現象としてその撲滅は困難といはれてゐるが然し社會は犯罪によつていかに脅かされ、また多大な損害を受けてゐるのであるか、又心理學者は人は皆百人が百人先天的に犯罪の素質があるといつてゐる。最近不良少年といふものが増加の傾向にあり東京少年審判所の調査によれば大正十二年に三千五百五十五人、十三年に四千九百二十人、十四年に六千百四十八人、十五年に六千七百十二人、昭和二年に六千百八人、三年に六千五百となつてゐるが、然し一般にいはれてゐる不良少年の概念は漠としてゐる。これを今少し詳しく見て犯罪をなす者と犯罪をなす惧ひある者との二種に分ける事が出來る、その不良少年になるまでの心理的過程を述べて見やう。

**意志薄弱** 正道を踏んで自己の慾望を滿足せしめ得ず直に自己の望むものを得やうとするのである。

**好奇心** 大人でも大勢集つてゐるとそれを見に行きたがる様に特に少年にはこの好奇心が強くデパート等の大賑ひの場所で一寸品物を盗んで、その盗んだ行爲を友に誇りそんな單純な好奇心から大きな冒險的な行爲がやつて見たくなつて恐る〳〵ながらもやつて見て成功すればより以上に面白くなり、遂には何等の恐怖心もなくなつて習慣性となる。こんな子供は上流家庭に多い。

**復讐心** 復讐に類する様な話は小學校の讀本から除かねばならぬといふ議論があるが以前に自身が他人より斜酷された事があつてそれがしやくにさはつて復讐の念を抱いて相手に傷害を加へ次ぎに他人に傷害を加へる事におそれなくなり遂に兇暴な者になる。

**病的盜癖** これは精神病質者とか不治の病におちたため精神的に異常を來たした者である。

**虚榮心** これは女に多いのであるが殊に女學生に多い。自己の虚榮心にかられて萬引等をしてゐるが段々進んで來て遂には自分が不良である事を誇りとするに至る。

**面白半分の義侠心** 遊蕩や放蕩で刺戟せられて模倣的な行爲がして見たくなつて面白半分にして見ると一寸面白い、度重なるに從つて次第に強い刺戟を要求しその氣分を發散するやうになる。

**身體薄弱** 身體が薄弱の爲に自暴自棄になつて世をのろひ人をのろつて社會に反抗するやうになる。上述の如く不良化する少年は先天的素質によるよりも社會の組織の缺陷、家庭交友その他の環境に原因する事が寧ろ多いのである

# 番外として獨唱も加へる

## 千葉嬢の演奏會 明晩公會堂で

昨秋の一夜を京城で明かした千葉嬢は、旅の疲れも今はすつかり癒えて、非常な元氣で、晴れの演奏會を待つてをり賛助出演者も廿四日を以つて練習を終つて廿五日は休養に當てた、かくて演奏の準備は全くとゝのひ蓋をあける計りとなつたが、『邦樂の夕』は非常な盛況を呈し得るプログラムの上に、出演の千葉嬢の美貌と艶麗な聲の持主である所から素晴らしい人氣を呼び賛助出演者も京城一流の御師匠連ですでに定評があるので、これ等の人々が一堂に集まつて演奏會を開くといふことは京城樂壇の試みとして前景氣は盛んである、なほ長唄を中止したので、その代りとして千葉嬢の獨唱『出船の港』『春のうれひ』を番外として加へることになつたが嬢の聲樂は又違つた興味をひいてゐる。當日のプログラムは左の如し(寫眞は(右)大田太句當(左)松井清水師)

**プログラム**

第一部

一、筑前琵琶合奏 富士山 加藤吉田 原田吉川 旭凰 旭童 旭鶴 旭靜

二、筝曲合奏 星と花 時鳥 千葉大句當 千葉とみ子嬢

三、錦心流琵琶 本能寺 清水會 大森呂水

四、筝、尺八合奏 雲雀の曲 筝尺八 森田仙堂 千葉とみ子嬢

五、筑前琵琶 阪本龍馬 加藤旭一

六、筑前琵琶 敬德寺 福岡洪範山 中村旭觀

七、番外獨唱 イ、海の愁ひ ロ、出船の港 千葉とみ子

第二部

八、錦心流琵琶 西郷隆盛 清水會 齋藤倚水

九、新日本音樂 宮城道雄氏作曲 イ、せきれい ロ、小島の唄 筝 千葉とみ子嬢 尺八 森田仙堂

十、錦心流琵琶 尾池の嵐 松井清水

十一、新筝曲獨奏 イ、紅そうび ロ、チョコレート ハ、うわさ 千葉とみ子嬢

十二、三曲合奏 笹の露 尺八 森田仙堂 三絃 太田與志 筝 今井春枝

十三、背景流琵琶 巴御前 千葉蘆游嬢

十四、小督の局 筝琵琶 江藤旭置 千葉大句當

# 鬼神篇好評

本府囑託村山智順氏の研究になる朝鮮の民間信仰『鬼神篇』は朝鮮の迷信を知るに好個の著書として非常に好評を博し、本府各部課に寄贈申込殺到の有様で本府も全く手を燒いてゐたが第一回發行の五百余部も殘り少くなつたので今回活字を組へ謄クロース製とし大いに增刷せしめ一般希望者の需に應ずることになつた、なほ村山氏は第二編の編纂に着手してゐるが發行は本年秋頃になる模様で非常に研究家から待たれてゐる

# 大邱の公演

千葉嬢は京城の演奏會終了後歸途大邱に立寄り廿八日午後八時から大邱公會堂のわが社大邱支局主催の『邦樂の夕べ』に出演することになつた

# 三絶の巨匠 六橋畫伯入城

## 半島の風光探賞に

男爵杉溪六橋氏といへばすでに世に聲を轟かせぬ東洋畫壇界の第一人者で日本美術協會、日本畫會作家の總監督の要職を占めて居ることは人も知つてゐるが今回朝鮮の風光を探賞して畫嚢のうをこやすために來城、府内本町浦尾旅館に滯在してゐる、同氏は書翰書に習ひ經學文、皆を北村惟浩、菊地容齋、翠堀、獅山からうけ、詩を林雙樹、神由香嚴にび、畫は凝山の流れをくみ何れもその造詣深く、蘊奧を極めてゐることは定評あり、わが國藝術振興の大恩人といはれてゐる、氏は明治十七年男爵を授けられ明治廿三年貴族院議員に選ばれ在職三十五年、大正九年および十四年には三條實美公岩倉具視公等の神道碑銘をも命ぜられた事あり、現代畫、詩、書の三絶の巨匠といはれてゐるので同氏の入城は半島藝壇のためにも頗る寄與する所あるものといはれてゐる(寫眞は作品と同氏)

◇廿六日(日)廿七日(月)午後八時から **佛教講演會** 主催 佛教濟世軍支部

◇廿九日午後七時半より **金澤博士講演會** 主催 京城日報社

◇六月八日午後七時より エメラ化粧料 **美粧實演の會**

◇六月九日午後一時より **ピアノ溫習會** 主催 双葉音樂會

**來青閣**

# 染色の智識

## どんな染物が日光や汗や洗濯に弱いか

一般に織物の染色は日光や洗濯、汗、摩擦、酸その他一切に對して丈夫なのは少いのでその用途々々に從つて適當なものを選ぶといふ事が大切です、中形浴衣のやうなものは日光や洗濯に丈夫でなくてはならないし、洋傘の如きは特に日光や雨に、又下着や裏地などは汗や摩擦に強くなければなりません、これ等染色の丈夫さを簡單に見分ける事は一寸むづかしい事ではありますが、然し少し熟練しますと大體の見分けはつくものです。例へば直接染料や硫化染料は多く木綿に使はれ、色あひが汚れなく、染色が安いといふ點から廣く用ひられますが直接染料はすべてに對して一般に丈夫でない。硫化染料は一般に丈夫だが、やゝもすれば生地を弱めることがあります。酸性染料は毛や絹に使用されますが、色がぱつとしてこれは日光に弱いのです。又鹽基性染料は何にでも染まりますが、これも色がパツトしてほかの染色に比して一番日光に弱いのであります

精練の品物の端を取つて試驗して見ますには洗濯に強いか弱いかは白布を指にまきつけてすつたり唾液をつけて白布と共に強くもんで見れば分ります。日光に強いかどうかを見るには陽火の上にしばらくひろげて置いて少し色つやがくすんでくるものであればそれは日光に弱いのです

洋生菓子 本町二丁目 龜屋 金剛山 電本二四五

# 季節料理

## 鰹の小川造り

これは四月から五月にかけて初鰹と云つて季節のお料理である家庭でやると第一に消毒が充分に出來、又經濟的お刺身である

材料(五人前)――鰹一ふし、胡葱、うど、生姜、醤油各少々

拵へ方――初鰹さらし葱と云ふ程でみるからさらし葱の拵へ方から云ふと、日本葱の青い所を白い所を二寸位にきり、二三本そろへて薄く輪切りにする。それを濡れ布巾に包み中の葱が晒される位の餘裕をつけて握り溜山の水の中で糠袋を洗ふやうに柔かに揉み、葱のぬめりが取れるまで洗ふ。それを手早く堅く絞ると輪切りにしてある葱の青と白が輪違ひのやうになつてきれいなさらし葱が出來る。次にうどは一寸位に切つて皮をむき細く切り水に晒して置く、次に鰹の腹皮の骨を取り縦に二枚に皮つきの方を六、七分位の厚さにきる。血あひの黒い身は切り除くバラ〳〵と鹽をふりかけ尾の方から金串を縦に二本、前を廣く向ふをせまく、末廣に打つ、本來ならばこれはわら火で燒くのですが家の強火で皮の方を一寸燒き目が付く程度にやき手早くその熱さを冷ますために充分に冷水をかけて金串を拔き一分位の厚さのお刺身に造り、前に切つた身ばかりの方は五分位の姿の目にきりお皿に白髮うどとさらし葱を向ふにおき、その前に燒き目のついた刺身と赤身のさい切りを盛り合せて御し生姜又は蓼を添へて供す。懸醤ではお刺身は一人前七切位である。燒き目の付いたお刺身を五切とさい切りの方を盛り合せると結構であらう。これは一人前十五六錢位で出來上る。(李多しげの氏談)

# JODK プログラム

**五月二十六日(日曜日)**

午後〇、三〇 氣象概況、各地天氣概況

同〇、四〇 筑前琵琶『抜本龍馬』 河本多美枝

同一、三〇 京城座唄と西道雜歌 李錦玉

同二、〇〇 獨唱 ニュース

同六、三〇 童話『魔弧の征服』 李元珪

同七、〇〇 ジャズ ブルーベリーレン コリヤン ジャズバンド 一、オンリーユーアンドローシリーミー 二、アイネヴァードリームド 三、メリーヴン 四、ハレルヤ

同七、三〇 ニュース

同七、四〇 喜多流謡曲『野の宮』 巽忠藏

浪花節 雲中齋白虎丸

同八、〇〇 古賊直操 尹白南

同九、〇〇 翌日プログラム發表 氣象概況、時報、ニュース

同九、二〇 伽倻琴散調と並唱 李素香

脚本朗讀『孝行の程度』 李園孫

**五月二十七日(月曜日)**

午前一〇、〇〇 氣象概況、各地天氣概況

同一〇、三〇 料理獻立、日用品値段

正午 時報、ニュース

午後〇、三〇 童謠獨唱 一、おもちやのマーチ 二、ぶらんこ 三、お池の鳥 四、汽車ポッポ 五、りんごの咲き 六、四十から 七、月夜の兎 伴奏 清水咲子 清水節三

同三、四五 ニュース

同六、三〇 童謠獨唱と合唱 伴奏 カナダ會 表演 錦

同七、〇〇 講演『日本海々戰の回顧』 海軍大佐 大原利武

同七、三〇 ニュース

同七、四〇 落語『銚子の盜り目』 柳亭扇歌

同八、〇〇 內地演藝中繼放送

同九、〇〇 翌日プログラム發表

同九、二〇 氣象概況、時報、ニュース 南道短歌數種 鼓手 朴正文 金錦玉 趙東民

◎二十六日プログラム訂正 午後八時よりの內地演藝中繼を中止して代りに左の二種を放送致します 奇談『滑稽の勇國』 浪花節『水戸烈士伊藤孫兵衛』 古狸『貞操』 雲中齋白虎丸 尹白南

# 將棋新手合(六)

(圖は前號指了の局面)

於東京市日本橋區蠣殻町一ノ四 溝呂木將棋所

飛角交 七段 溝呂木光治(東京) 飛落香 △二段 市川一郎(千葉)

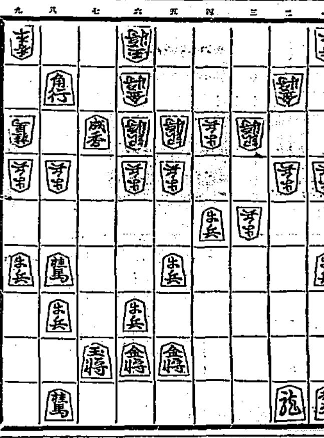

持駒 △溝呂木氏 角銀歩歩 ▲市川氏 桂歩歩

△七七歩 ▲同 桂 △七七歩 ▲同 金 △八五桂 ▲七六金 △五一玉 ▲七五桂 △六一金 ▲六三成香 △五二銀 ▲七四桂 △八五桂 ▲七八玉 △四二玉 ▲六四成香 △七七桂成 ▲同 玉 △三二玉 ▲五三成香 △同 銀 ▲六三桂成 △四二銀引 ▲四六桂 (以下次號)

溝呂木七段講評(上手)七七歩打ちは、指し過ぎである、此處は八五桂と跳ねる方が優つてゐる(下手)七五桂と打ち、敵に駒を渡さぬ攻めは確實なる攻め方である(下手)七四桂とはね、手順に敵玉へ肉薄するのは遊び駒を使ふ意味があつて至當である(上手)三二玉と逃げ越すのは、此の場合已むを得ない順である(下手)四六桂と打ち、先手に三四歩打ち狙つたのは八二の角を手順に使ふ意味が含まれて良い手である

リン病新藥 トリート

服用と同時に反應現れ、うみやいたみは忽ち止り十年の慢性淋病も見事によくなる

現代トリートより優れたる治淋劑はない 他藥にて治らない人は直ぐ試みよ

特製 軍用 各藥店にあり

李王職御用 模範 全乳 鐵道病院御用

太田畜産肥料試驗場 東亞牧場 (電本二一二番)

ロシヤ飾 安東縣市場通 大山堂

京城日報愛讀者 優待割引券(三人迄)

五月廿五日より五月三十日まで 【晝】【夜】

ムラグロプ 四人の息子 神刀捕縛 アフリカ

本券切取り御持參の方は左の通り優待割引 階上 八十錢を六十錢 階下 六十錢を四十錢 に割引 軍人學生小人半額

東亞俱樂部

新築移轉謹告

綠葉旺盛の候益々御清適の段奉大賀候弊店儀業務彌々發展に相向ひ候事は偏に多年御眷顧の餘光に外ならず深く感謝の至りに不堪候就ては從來の店舖にては狹隘を感じ候に因て昨年六月以來隣接の二十五六番地をトして鐵筋混凝土二階建新築店舖起工中漸く落成仕り本日移轉營業致候間何卒倍舊御愛顧之程伏て御願申上候

昭和四年五月二十五日

京城本町三丁目二五六番地 回天堂

輸入品 貿易商 森川定次郎商店

懸合の感じのよい表裝は 黃金町通り 水原彩光堂 電本二三九七番 御一報次第參上

グリグリ 淋巴腺結核 きれいる

切開手術の必要なく 瘰癧專門 和歌山 瘰癧專門藥院 ハレルヤ

育ての經驗

私の坊やは生後五ケ月頃迄は母乳不足をラクトーゲンで補ひました、六ケ月目からはラクトーゲンに重湯を混ぜて與へました、お陰で大變元氣で御座ゐます穀類を常食とする習慣の日本人には矢張り六ケ月以後ラクトーゲンに重湯をませて與へる事が特に良い樣に思はれます、果汁を時々與へれば更に理想的で御座ゐます

育兒用として特に配合したるお乳

粉末純乳 ラクトーゲン

販賣店全國藥店食料品店 說明書、申込次第進呈

大阪市東區伏見町二丁目 乾卵食料品株式會社 東京丸ビル內三階

夫婦和合の秘訣あり!

そは、血の道・子宮病なき眞の健康美を發揮する事

病體を淨化し、容色を增す

婦人病藥 命の母は 何より優れた婦人の若返り藥

主効 血の道 子宮病 月經不順 ヒステリー 頭痛 下腹冷込 足腰の冷 白帶下 産前産後

二十錢、四十錢、一圓 二圓、三圓、五圓、十圓 (萬國各藥店ニ有リ)

本舖 東京市日本橋區 大阪市北區中崎町 笹岡省三藥房

身も心も輕やかにお化粧なしの襟脚の白さは目立ちてうつくし

ホーサン入 牛乳石鹸

アセモ・タダレに シッカロール

効果の確實なる無鉛撒布薬として專門醫家の御推奨を受けつゝある

內務省衛生試驗所無鉛證明

賣藥店化粧品店にて販賣す

製造元 和光堂

組立の簡單な値段の安い 正和折箱

京城南大門通 辻本商店

## 職業組合の機能 —（九）—

それゆゑにこれは一般社會の職利職能と合致するものである、組合は取扱の機能化の爲には所謂「職能機能」（Collecti…）又は「統制的機能」と呼ぶ取扱上の規約を作り取扱行為を必要かつ望ましい範圍に收めるのである。取扱の機能化をこれは各方面に應用されるがその三、四をあげて見れば、規定組合方法、代金の支拂方法、その他……。

防衛其他の統一、その他取引上の協定をなし…職業的取扱を正しくかつ適切なる統式に統一することである。近代の工業は科學者の研究から生れるといふのは即ちドイツのみの事ではない。アメリカでも大工業會社が各々研究に要する金額は莫大なものである。しかしてそれは製造工業のみでなく近年商業にも又ビジネス・リサーチといふことが非常に盛んになつて來た。市場の科學的研究、組合の科學的調査、販賣系統の……

統の科學的組織、更に產業合理化なる科學的研究を基礎とするやうになつて來た。かうした研究も個々別々にやつてゐたのでは二重三重に經費がかゝる。それゆゑに研究者合同の研究機關を作り、然してその研究の結果は組合員一同一致して採用し、實行するといふやうになつて來た。アメリカでは所謂各種標準化機構のラボレードリーを同業組合の技術員に使はせ、政府の技師も又その研究を助け、官民協力して研究に從事してゐる。

## 四月對外貿易

### 大藏省發表

【東京電話】大藏省調査、四月中の對外貿易總額は輸出一億七千六百五十二萬二千圓、輸入二億一千三百三十七萬圓で、主要取引國との貿易額は左の通り（單位千圓）

| | 輸出 | 輸入 |
|---|---|---|
| 支那 | 三一、二六八 | 一八、三六六 |
| 關東州 | 一一、八四〇 | 一四、四三六 |
| 香港 | 四、八一〇 | 一二 |
| 英領印度 | 一〇、三三一 | 三六、〇三〇 |
| 和蘭領印度 | 八、一二〇 | 三、〇四 |
| 海峽殖民地 | 一二、三一〇 | 七、一〇八 |
| 比律賓 | 三、一二四 | 二、〇七九 |
| 英吉利 | 四、一三二 | 一二、五四一 |
| 佛蘭西 | 二、〇九九 | 一、七四四 |
| 獨逸 | 一、〇〇九 | 一五、三〇三 |
| 合衆國 | 四三、一二一 | 五五、九七九 |
| カナダ | 二、三三六 | 七、一二六 |
| 濠洲 | 二、〇七四 | 一五、一一 |

## 貯銀公募締切

### 應募四萬二千株

朝鮮貯蓄銀行株の公募は二十四日締切つたが、締切り間際に申込殺到し結局四萬二千餘株に達した。なほ株式割當ては二十五日創立委員會を開き決定の上二十七日通知を發するが、割當て方針はプレミアムをつけず大口申込み小口申込にわけて按分割當てするらしい、申込内容は四萬二千株中京城の九千株について配分額があたへらるゝが、各地方面が尤も多く慶南、慶北のほか、殊に地方では五千株が尤も多い

## 英獨安値下 未だ交渉中

三菱ブラナーモンド社の行つた英國硫安の值下げおよびこれに追隨したアーレンス社の獨逸安値下げは本邦肥料業界に大きな衝動を與へた、しかしてその後の硫安値の交渉は次ぐ次ぐに延期せられて廿一日ロンドンで同社の代表の會合を見たが、何等う纏るところなかつたらしいなほ、三井・三菱兩社は、アーレンス社との間に今後の入荷に對して相場の復活方につき交渉中であるが今のところまだ何等の回答がないと傳へられてゐる恐らくア社は本國における英、獨兩國の結果が明かとなるまでこの要求に對する回答を保留するものではないかと見られてゐる。

## 無砂糖木は 大量生産に不適

### 實現望み薄

總督府殖産局では昨年本府より諮問を受けた無砂糖米の試驗について近く本腰を入れて研究調査を進めることゝなつたがこの問題は一昨年内地において、食糧調査會の問題となり無砂糖米以外を醸造すべしといふ議論さへ出たもので あるが、內地米は多く玄米として取扱され、內地米も同樣の消費を……

## 鷄卵賣値改善策

鷄卵相場は春季は產卵過剩で低落し秋季より冬期にかけては產卵不足で暴騰し其值幅が一貫目には約二圓餘り有るので生產業者は勿論、一般需要者としても甚しく不便を感じて居り其對策を考慮中であるがやはり此の值鞘の大きいのに苦しむで居た內地各都市では既に之が對策として各地共同出資の冷藏庫を作り春季の過剩卵を貯藏し秋の需要不足を補ひ好成績を擧げて居りこれがため總督府でも冷藏倉庫さへ出來て居る位である。此に鑑み鮮內でも此種冷藏倉庫の設立を目論む向もあるが、鮮內では果して營業用として適當や否やが懸念せられ、未だ實現の運びに至らない

である（大邱）

## 局私鐵連帶貨物

五月中旬中に於ける鐵道局線と鮮內各私鐵との連帶貨物輸送は局線發七千百七十二屯私鐵線發七千十五屯合計一萬四千百八十七屯で前年同期に比し千七百餘屯の減少を見た右は忠北線鮮北線等の局線發粟肥料糖等が減少したためで、私線發には各線共前年同期と殆んど大差ない

## 沼津初繭取引 七十二掛

沼津市場の初繭取引は廿四日行はれ、黃白合して約二千石の出繭を見たが、黃繭七十二掛賀四八圓十三錢、白繭七十掛四圓四十四錢であつた昨年の黃繭七十掛、白繭七十二掛に比すれば全く本年は反對の相場を現してゐる

既報にした小規模のものが多いに反して、朝鮮米は、すべて、白米として移出する關係上、精米所は大規模のものが多く從つて無砂糖米は鮮內の現狀では全く望まれぬものと見られてゐる

## 朝鮮物產總會

朝鮮物産協會總會は二十八日京城俱樂部で開催

一、昭和三年度事業及決算報告

一、土地及建物買收起債承認の件

を附議する筈である

## 五千三百餘圓の 貯氷庫補助

### 交附割當決定

製氷工場および貯氷庫の新設に對する本年度本府よりの補助は二萬四千四百二十三圓であるが、右の內貯氷庫に對する補助額は五千三百九十六圓で、慶北迎日郡浦項面迎日水産組合貯氷庫（收容百十トン）新設に對し千三百四十二圓、馬山府漁業組合馬山製氷株式會社新設貯氷庫（收容三百五十トン）に對し千三百八十五圓、釜山南濱町釜山水產株式會社新設製氷庫（收容六百六十トン）に對し二千六百六十九圓の補助を交附することに二十三日決定した、なほ製氷工場に對しては近く割あて決定のはず

## 初相場は 高過ぎる

沼津の初繭初相場は、昨年に比して、黃繭と白繭とが全く地位をかへたほか、大體において昨今と同樣の相場を現出するに至つたが、一般的には買値が昨年と變らぬとはいへ、金解禁問題と濃厚な本年の初相場が、實値に過ぎたといはれてゐたが、昨年の相場と大差がないのは繭値掛の高騰が七十掛以上の高値を示してゐるので小賣系工場が感じよ良好な統制に飛びついて來たためと見られてゐる。從つてこの系價の前途を無視した突飛な相場は大製糸家が前進まないと同時に銀行側が警戒するため、遂からず落ちつきを見せるものと豫想されてゐる

## 鮮內の ビール協定

### 各社協議

鮮內のビール協定は內地の各本社の協定に際し申合せを進めたが、の價格が漸落の歩調をたどり、なかなかはかどらず容易に成立を見るに至らなかつた、然しビールは同業者の競爭、ユニオンビールの策動のため各社は相當の打撃を被つて協定の必要を痛感してゐるので、鮮內出張所主腦部はよりより協議を進めてゐるが近く具體化する模樣である、然して廿四日現在までの協議は價格協定を大瓶十六圓五錢とすること、販賣の觸度について內々まとまり合はせをしたがこれに對する罰則がないため、未だ以て正式申合はせに至らないこれが全鮮にわたつての協定は相當困難を豫想せられるが關係者側では八月頃には成立を見るものと觀測してゐた

## 原料繭は 均分にしたい

### 製糸協會の希望

各道における原料繭の配給方法は統年と同樣であるが、これに對し朝鮮製系協會では二十四日の役員會で協議の結果、從來は各道において別々に配給するため全鮮的に各製系業者に對する原料繭の配給に過不足を生じ經營上非常な不利便を伴つた、從つて本年度は道において配給決定と同時に本府および朝鮮製系協會に通知を求め、全鮮的配給を基礎として配給をうけた製系家に製系協會から原料繭の數量分配方法を申込み、各製系業者は五箇の繭種をもつてこれに應ずることにしたいとの希望であるが採用かゝる各道技術官會議に附議さるゝに至る模樣である。しかして、製系協會側の希望が實現することになれば各製系工場は、原料繭の不足によつて受ける苦痛は大いに緩和されることになる譯である

## 降雹の 被害頻々

### 憂慮さるゝ農作物

慶北道内は昨夏の旱害に苦しみ窮民はいづれも本年の農作物の出來榮を心配してゐた處本年の麥作は從來見ない豐作に何れもホク〳〵であつたが五月に入つてから降雹の被害をかうなることすでに二回におよび降雹の如きは可成りの損害を見たが又々二十三日午後

## アンモホス 舊態に復す

肥料の當ての合成肥料需要は可なり……

## 商議臨時評議員會

京城商議では廿九日午後一時より臨時評議員會を開き、北鮮旅商隊の報告ある筈、尚廿七日の商業部會の結果即賣會開催に決定すれば同案も附議される筈である

## 鮮米協會總會

鮮米協會では六月四日京城俱樂部で定時總會開催昭和三年度事業及決算報告がある筈

## ◎商品市況◎

◇綿糸布保合　米棉二十五錢安と引續き不勢を入れて三品市場も二圓方下押し目先商狀は小浮動ある商狀を呈してゐたが市中綿糸布現物は更らず格安の先物には買氣稀薄しつゝある模樣であつた

◇滿洲粟保合　滿洲粟は引續き出廻り薄く産地は依然高張つてゐるが、鮮內の實需筋は高值乍ら買進むので人氣は强く、相場は硬りに保合つてゐた、廿五日市中相場は滿城物十三圓六十錢、遼陽物十圓四十錢鐵嶺物十三圓六十錢昌圖物十三圓三十錢處を唱へてゐた。

◇小麥に一服　小麥は昨今の外麥の落潜き模樣に稍一服といふ狀態で、上物十五圓二十錢並物十五圓丁度處を今週初頭より保合續けてゐた。

◇公設市場小賣値　二十六日は特等白米（一キロ）二十三錢一等白米（一キロ）二十二錢イマズ鹽乾粉（一袋入）二圓十錢（半袋入）一圓五…（小罐）二十五錢味噌コシ賓（小）十錢茶碗し鹽（大）二十五（小）十五錢處を唱へてゐた

◇鮮魚鹽況　京城水産市場の廿五日水揚高は四千卅八圓、總貫数二千九百四十四貫で賣行順調なので相場も强調を呈してゐた（單位圓十貫建）▲タイ三七▲ベニダイ二〇▲ナヌダイ一八▲小ダイ三六▲サヨリ三五▲ブ…二〇▲ヒラメ二…

## 落穂

▲澱粉の繭開き初相場が稍低らずの鞘高▲鉄砲價値だから仕方もあるまいが▲製糸屋さんも下手なまねすると▲金解禁といふ恐いおちさんがあるかい▲どうせ瑯鑒家は一文でも高く賣りたいにきまつてゐるが▲それは五厘の精神で公正な相場でやつてほしいもの▲近ごろ府內の諸事會社やら大商店をあるいてみると▲暇でさつぱりあきまへんといづれも大こぼし▲なるほど、退屈ふかして大あくびをつゞけてゐるのを見ると商賣そらしい▲今年は朝鮮商賣でもうけと狙つてる向も少くないやうだが▲景氣試しの增加誠の面白くない百姓さんたちを▲どの程度まで喚び寄せるかゞ問題▲內地の客をあて込んでゐる向きも少くないが▲內地では期待沿の食料で騷つてゐるからな

## 取引停止

▲府內竹添町一ノ三七　精米　李道明

## 海外經濟電報

（二十五日）

倫敦銀塊　二四片一六分三
紐育銀塊　五三仙八分五
英米爲替　四弗八四仙一六分一五
對米爲替　四弗八四仙八分五
米棉　二十五錢安
印棉　不變
スチール株　一六八弗八分七
アナゴンダ株　一〇二弗四分三

（東京コール）（廿五日）
翌日物　七厘　乃至一錢一厘
無條件　七厘五毛乃至一錢一厘
當座　七厘　乃至一錢一厘

日銀製況　（二十四日）
發行高　一…
正貨準備　…
保證準備　…

鮮銀製況　（廿四日）
發行高　…

◇海外砂糖市場
キューバ賣糖　一弗一六分三
ジャワ賣糖　一…
五六月限　…
倫敦糖　九志六片丁度

…▲サ…七▲チヌ…▲メバル一〇▲ヒラメ一七▲タコ二五▲イカ一〇▲スズキ二五▲テグヒ三五▲ニベ二三▲イセエビ八〇▲上ザヲ二五▲ボザ五五▲仁川ダイ四五

## ◎株式◎

### 氣迷ひ深く 區々に保合ふ

前場　廿四日後場小締りの機先、今朝は寄附阪地高を入れて寸気を持つたがアトまたダレ歩調となつたので一般に氣迷ひ模様を呈し取引も見る可きものなく閑散で、あつたかくて終後地止に比し京取十錢高東新一圓安と區々に保合ふてゐた

### 小高下の商狀

後場　前場區々保合の閑先、後場は阪地の小弛みを入れて下放れに寄付き、隨ザリ安に氣迷ひ深く結局別場の如く大引した

### 嵐後の一服か

解禁に脅かされてみた株式界も三土藏相の旨や今度の東株シンヂケート組織によつて幾分人心に寧安を與へ相場も稍落着き狀態となつた、何分過日來相場の崩落して居る始末なので安くば此邊買漸まんとする向もあるが先に反落したゞけ慎重に見る前場の弱含み的買も手控へ形勢で他に何か刺戟すべき材料のない限りは一服商狀を續けるであらうと觀測されてゐる

### 解禁の臆病風で 暫くは小浮動

拓殖省問題も大體片づいた樣だし不戰條約問題もにもうどうやらあのまゝで濟みさうな工合であり今後内閣の內部改造はあるものとしても政局がどうなるかといふ樣な問題も今の處では起りさうもないため大體局時局は安定されたと見られてゐる、その上金解禁も當分行へない樣だしシンヂケート問題も瞻望されてゐる折柄なので此邊反撥ありて然る可きであるが實際はこれに反し新東を始め大新等に至るまで此の材料も一向に刺戟されず模樣もなく相場も小高下の小高下続けて居り從つて通日米の市場は一日の出來高三百枚足らずといふ寂れ方である、折角四圓の補償が好轉しかけて居るのにそれが諸株共大して響かないのは勿論仕手の疲弊もあらうけれど、其以上にまだ金解禁警備心が殘つてゐるためだらうと見られ、金解禁に對する政府の斷乎とした聲明でも出ない限りは臆病風の立去りは不可能で恐くは相場の展開も至難であらうと觀測された

### ダレ歩調に 商内は控へ勝

今朝阪地が寄跡小締りを示したので一寸氣を持ち小口乍ら買物が入り込んだがアトダレ歩調に氣迷ひ勝を呈し商内も手控へ勝ちであ

### 株式（廿五日）

京取短期

| 銘柄 | 寄付 | 大引 | 高値 | 安値 |
|---|---|---|---|---|
| 京取 前 | 二四〇 | 二三〇 | 二四〇 | 二三〇 |
| 京取 後 | [illegible] | [illegible] | [illegible] | [illegible] |
| 鮮新 前 | 二二〇 | 二二〇 | [illegible] | [illegible] |
| 鮮新 後 | [illegible] | [illegible] | [illegible] | [illegible] |
| 大新 前 | [illegible] | [illegible] | [illegible] | [illegible] |
| 大新 後 | [illegible] | [illegible] | [illegible] | [illegible] |
| 安取 前 | [illegible] | [illegible] | [illegible] | [illegible] |
| 安取 後 | [illegible] | [illegible] | [illegible] | [illegible] |
| 東新 前 | [illegible] | [illegible] | [illegible] | [illegible] |
| 東新 後 | [illegible] | [illegible] | [illegible] | [illegible] |

算定と日歩（取、新取、新東、新鐘、紡、新鐘、新東、産）：[illegible]

東株短期市場：[illegible]

大株短期：[illegible]

大株長期：[illegible]

### つよきよき

株式　今朝は阪地の小締りの跡を認めて一寸氣を持つた足取りを眺めて一寸氣を持つたが跡ダレ歩調に氣迷ひ閑散小高下を演じた

▲何分人氣はやゝ落付いた樣に思はれるが解禁が目の前にブラ下つてゐては臆病風も一過すまい▲丁度嵐の後の靜けさで相場は一服の一服状態である、

▲でも安い處は買進まんとする向きもあるが反した處は賣らんとする傾きがあるので相場は全く伸びない、暫くは保合と見るが

### 期米

期米　相場はいよ〳〵二十七圓二、三十錢所のもち合ときまつてしまつた

▲見透す所謂材料はことごとくいひ盡された物ばかりで人氣を更新すべき何物もない

▲これでは上げても下げても直行き詰るに無理もなからう閑けどことの店も大手筋は鳴りを沈めたゞ小口筋がその日の小使ひ取りとして賣買なすに過ぎないとか

▲不景氣な時には大きな利を望むより寧ろ小掬ひ主義の方がかへつて實入がよいかも知れない

### ◎期米◎

#### 一時は崩れ 引際に跳返す

前場　今朝阪地は再び頭押し商狀を報じたるも當所は前日の引際は買方の利喰ひ急ぎに叩かれて大引せし模樣先とて寧ろ阪地安を好……

### 本玉

本玉　二十五日前場迄に於ける百枚以上の建玉左の如し

京取　買方新田三〇〇京雄三〇〇白井一二〇〇〇〇二九〇秀九七〇〇浪速一〇〇〇松山一〇〇〇二六〇〇新新東新　賣方松山五三〇白井五〇〇〇新村二五〇〇〇市川二〇〇〇新田二〇〇

大新　賣方白井二六〇松山一四〇〇▲買方市川一〇〇〇〇松山二〇〇新田…

### 今日の手口

正商七〇▲買方京雄七〇　京取、賣方東新　賣方成清二一〇白井九〇松山四〇▲買方市川五〇正新四〇松山四〇新田四〇大林三〇であつた、うち三〇枚以上の手口左の如し

### 長期乘替値段

京取長期の乗替値段並に枚數左の如し

京取二十一圓五十錢金券三百枚▲鐘紡五十二圓三十錢松山四十枚▲新新十一圓三十錢松山百山七十枚▲鮮銀五十一圓三十錢十枚▲東新二十五圓五十錢松山百四十枚▲朝鐵四十一圓三十錢松山百四十枚

### 依然味がない

前場は阪地の四十圓で三十五錢方高を寄附き三十八圓と手を揚げ立二十八圓五十錢と大引ける大引けると六十一前場の高値を起したが引け際に出商人氣を呼び止め五十錢と高値に手を揚げて六圓先限は…

後場　前場小戾りの間先、後場は阪地の弗揃安を報じ先限廿七圓二十六錢と前日より六錢高に寄付き人氣は稍良好をして居たが一節三十二錢から三節も同時と戾付き結局此邊の一服の模樣であつた

### 小掬主義が得策

當面の諸事情から云ふと米其物の實需は皆無にかゝつて依然弱含みの状態であつて居るが取引の方は一張り位はないので高値直りにも直面れない状態となつて居る、其所へ季節天候を考へれば期待筋の手の出し方も或いは意外と危險である、それ故此邊は思惑ある手口として腰入れ深く乘出すよりも、寧ろ一本の小掬ひ主義を採るか安全であると云ふ小掬ひ主義を採るか安全のやうである

### 小相場觀て 當分は動けぬ

先物が今後の天候によつては如何にも大相場となるまで一筋の間に過ぎないので臆張り活氣を失ひ當分は此の調合の保合と見るの外なき樣だが何うもこれといふ材料も無く、一般に市場も至つて平穩に保合ふ外なき形勢であらう

### ◎正米◎

正米は休業狀態

現今正米の取引狀態を見るに玄米小賣商も白米も共に活氣なく仲買も手持せず……

京城　出廻りぼつ〳〵に相場は上がらないため相場不振…上三等二十五圓九十錢四等二十五圓七十錢……

大豆　龍山十七圓四十錢長湍十七圓五十錢金汗十七圓三十錢……

仁川　…三等廿六圓廿錢四等廿五圓八十錢……

### 仁川期米各店仕合

（單位百石）

| | | |
|---|---|---|
| 當限賣方 | ㊇二一八㊈二九 | |
| 同　買方 | ㊆二一六㊇四七 | |
| 中限賣方 | ㊆二〇一〇五六三 | |
| 同　買方 | ㊇四七㊇三六㊇一㊇二 | |
| 先限賣方 | ㊃二三㊇二三㊈六九 | |
| 同　買方 | ㊃三九㊄一四㊅三八 | |

期米　誠實　迅速　仁川米豆取引所取引員　仁川海岸町　竹多都三郎商店　電話1020・708

### 鮮內延べ（廿五日前場）

◇釜山（現物）：[illegible]
◇大邱（現物）：[illegible]
◇群山（現物）：[illegible]

### 大阪棉花

◇大阪棉花　前場　後場：[illegible]

◇二十五センチメートル（大阪銅棉前場）：[illegible]

◇京城手形交換高（廿五日）：[illegible]

株　京取市場仲買　京城明治町二ノ八七　京城證券株式會社　社長　南源兵衞　式　現株公債債券

### 仁川穀物出入（廿五日）

| | | |
|---|---|---|
| 玄米（以） | 入 | 一 |
| 白米（以） | 五五八 | |
| 大豆（以） | 四五〇 | |
| 在庫 | [illegible] | |

### 大阪市中在米高

廿五日現在高は二百二十一萬五千二百七十六俵と前日の在米高に比較して三百〇一俵の增加であつた

釜山　大阪の小往米に依然入氣は引立ち兼ねてゐたが休日控へなので小口手當筋の買物に市場は稍色めいてゐたが氣配變らず鮮北穀良二十六圓五十錢神力二十六圓二十錢穀良二十六圓二十錢神力二十五圓九十錢處を唱へて二十一百以の商內があつた

大邱　各地の保合ひに市場は冴へず其上週末なので賣物も少なく休日を控へての買需筋も手々買ひの外無かつた商內無く穀良二十五圓九十錢神力二十五圓四十錢見當と變らぬ唱へであつた

群山　大阪は小堅き商狀乍ら依然群山が振はざる爲め薄つた商內無く、又最近農業期のため地方よりの搬米少なく從つて出廻に出る賣物薄く、只だ需給が筋約出日米原料に朋々買ふに過ぎず仕活氣無く氣配も前日同位

大豆　龍山運轉改山長湍三等十七圓六十錢白川十七圓二十錢水原島山十六圓五十錢天安平澤海州十五圓九十錢の唱なるが當地取引は閑散であつた

鳥眞は　電本三九二　ワタナベ

町に中村座とあつて、これを江戸の三芝居といつた。その中村座を見に行つた今輔、この狂言が鏡山で、七代目團十郎・坂東三津五郎・岩井半四郎などの名優が揃ひであるが、不入でした。興行は水物とはいふが、これほど役者が揃つてゐて、不入とは不思議だナ。世の中の事は判らねえものだと、二階の武術稽古を見てゐた今輔はこんな事を思つてゐた。幕が閉つたから丁度正午頃とて芝居の桟敷より外へ出て、蕎麥でも喰べて來やうと梯子を下りやうとすると、ピカリと光つた物がある。それを取つて見ると、一歩銀でした。これを瑪といひます。一歩銀の形は瑪と同じやう。今『誰が落としたか、金を粗末にする奴があるものだナ、一歩あれば一月樂に生きてゆく者もある。金を邪慳に扱ふから金もをられなくなつて飛出してしまふ。ハテナ、主のない金だから俺が拾つても好からう』それを持つて芝居を出た。スルと表を通る人が、今日は杉の森の富だね、誰が三百兩當たるかと話しながら行く。これを耳にした今輔『こい

市ヶ谷八幡宮、谷中の感應寺、中には千兩富といつて、一分で千兩取れる。一歩は一兩の四分の一、今でいへば廿五錢、廿五錢で千兩取れば、こんなうまい事はない、それですから慾の深い人は借錢をしても札を買ふ。何番とある中で當たりは一番よりない。運がいゝものでなければ、この金は取れません。中には富にあたつてハツとのぼせて氣が狂ひ金を酒にかけて身を投げた者がある。今輔が杉の森の稻荷の境内に來ると人で山をきづいたやう。今日は富たりくじを知らせる事になつてゐる、知らせるといつても、前の日に知れてゐる事を報告する譯ではない。今日札を突いて、それが當たりといふ事を知らせる。何番が出るかと、それを見に來てゐる人は、神に願ひ佛を願ひ、札を持つてゐる者は一生懸命。今輔は人を分けて社務所に參り、今『御免なさいまし』〇『ハイ〳〵、何で御用ですか』と出て來た社殿の世話人へ今『札があるならば一枚お願ひ申します』〇『ハイ〳〵、まだ七八枚殘つてゐます。どれがようございますね』と札を出した。

新發賣！おいしい〳〵　クリケツトパン　一ケ五錢　明治町　木村屋

## 維新秘錄 井伊大老

（6）

松林伯知演

吉川保正畫

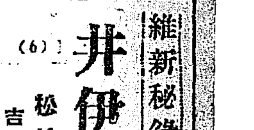

鐵三郎君が水戶家の相續者と確定するまでには大分波瀾がありますそれを申上げるには、御當主齊昭公の事から話しいたさねばなりません」前にも申した通り、御殿中は勝氣家の姫君、これについてゐる一萬兩の化粧料を、紀姫様が世を去られた後も申し受けたいものと、江戶家老の鵜殿長鋭が等がやはり水戶家老分大久保今輔を使つて運動する。この今輔は才智鋭く、それに器量、今をれば豆蔵の富を作るであらう」一體この人は常陸水戶の在鑑田村の農家に生れ、廿一の時に江戶へ來て大名の大部屋に入り込んで、今でいへばその部屋の小使をしてゐたが、意外の事から成功した。それは文化年間の事でしたが、一體堺町の芝居を見に行きました、その芝居は中村座です、その堺町に中村座、葺屋町に市村座、木挽

つは好い事を聞いた、このひろつた金で富籤を買つてみやう、はづれた所でひろつた金と、夫れは富籤らねえ、うまく當たれば三百兩、行つて樣子を見てやらう』と挑町を後に新材木町から杉の森へ來た。今もこゝに稻荷を稀請してあります。杉の森稻荷といつて、その頃は太神宮から陽八が出ました、こゝで富籤を賣ふ、なる籤の際しを受けて、いふ名義で幕府の許しを受けて、毎月興行いたす。一歩を買つた札が當たると、三百兩取れます。それがて、百五十兩取れる。この富籤は江戶にて名の高い湯島の天神、

京城明治町二丁目　中央婦人科院　院主　衣笠茂　電本二三四〇番

京城日報
朝刊
本紙朝夕共十二頁

# 釋宗演全集

どの頁も悉く悟道修養の糧!!

よい本だ！これだけは是非！と高級讀書階級の大好評！

配本開始後、寺院、學校、青年團、軍隊、官廳、銀行、會社より團體申込殺到！

第一回配本（第一卷）禪學大衆講話

◇悟りは奇術にあらず◇平常心是道◇人生向上の出發點◇悟りて了れば未悟に同じ◇軍人の修養◇自己を忘却せよ◇道は近きにあり◇支那の佛教◇狗子に佛性ありや◇道の解釋◇無我即ち大我◇所謂常樂我淨◇意味ある生活◇禪と武士道◇又十郎の禪◇眞劍の修行◇五種の劍道修行◇禪の實參實究◇斬◇詩禪一味◇穿ち得た人情◇心の美しきが眞の美人◇生死其儘が涅槃◇永久不變の大道◇陰徳を積め◇不惡魔を拂ひ退ける力◇不離不二の妙味◇月影は濁水にも映る◇人も物も不滅◇一心不動三昧◇人生の眞の樂み◇面白い教訓◇大安樂の境涯◇百丈和尚の大悟◇以心傳心の妙◇參禪の目的◇白隱禪師◇隱元と案鏡の問答◇相手を見る力◇形式に囚はるゝな◇君子は愚なるが如し◇生死一如◇大器は晩成す◇金の生る木◇先づ自己を知れ（其他百餘項）

全十卷 豫約募集

第一卷 禪學大衆講話
第二卷 觀音經講話
第三卷 碧巖錄講話（前篇）
第四卷 碧巖錄講話（後篇）
第五卷 無門關講話
第六卷 禪海一瀾講話
第七卷 金剛經講話（其他）
第八卷 印度巡錫記
第九卷 支那巡錫記
第十卷 傳記遺墨集

內容見本贈呈
申込金壹圓（納めきり）
會費 毎卷拂壹圓五拾錢 一時拂拾五圓（申込金不要）
◇送料各冊拾四錢・東京市內六錢
締切 五月三十日

東京麹町 平凡社 振替東京二九六三九

最新製品 アルミ罐 歯の爲に一番良い 仁丹のハミガキ

消化素 口香料 小粒 大粒 仁丹 四博士責任劑 ポケット必携

仁丹は貴薬サフランを倍加特製せるを以て御愛用益々激增し今や到る處大人氣を博す

仁丹活用
胃腸疼痛に 頭痛目眩に 食過飲過に 悪醉宿醉に 口熱口臭に
疲勞倦怠に 人込外出に 船車の醉に 執務勉強に 煙草代りに

仁丹は曩に改正し精神の快適と胃腸の強健に卓効ある常備護身藥として夙に世界的に普く活用せらる

金言 健康は幸福の容器なり（仁丹保健標語）

一家一本は是非必要な 仁丹型體溫計

英語通信 責任教授 ジョン・デヴィス

朝鮮地圖販賣元は（一覧表進呈）京城長谷川町 小林又七朝鮮地圖部

胚芽米元祖 龍山精米所 電話龍山三一五番

# 蠅とその驅除法

東京市役所編纂 山田信一郎氏 岡崎常太郎氏 執筆
定價五十錢 送料四錢

警視廳推奬！警視廳防疫課各町會學校工場より大量申込あり恐るべき傳染病時季來る。之が豫防は憎べき蠅の驅除にあり。東京市は斯道の大家山田信一郎、岡崎常太郎兩先生を囑し本書を著述されたり。衛生關係諸氏は勿論、一般家庭及諸學校必備の書にして小學、中學、女學校生徒への必讀の書なり。

發行所 東京市赤坂區青山 實業教育會
大取次・東京堂・東海堂・北隆館

# 鷄の研究

六月號出來
鷄の消化器病 農學博士 中村哲哉
家禽畜殖學講話（六） 農學士 芝田清吾
養鷄に於ける一代雜種の利益 農學士 山本直樹
育雛要訣（二） 小柳津友治
鷄肉の罐詰と罎詰法（三） 農學士 堀內雄三
養鷄の聖地 ペタルマ遊記 農學士 小杉方也
東京丸ビル七〇七區 鷄の研究社 振替東京七三六番

▼第九回夏期講習會開講
七月廿九日開講
三訂新版 幾何學び方考へ方解き方
三訂新版 代數學び方考へ方解き方
三訂新版 國文學び方考へ方解き方
改訂新版 漢文學び方考へ方解き方
改訂新版 作文學び方考へ方作り方
受驗者の取るべき道
英文和譯學び方考へ方解き方
初步學び方考へ方解き方
三省堂・塚本哲三・藤森良藏
日土講習會 東京神田區一ッ橋通町

在庫豐富―基礎堅實―優良特賣
農工用諸機械は 信用ある
型錄進呈
主なる特約品
釜山府大倉町三丁目 忽那機械販賣部 電話長一九三番 振替釜山三四四七番

建築
橫濱火災 火災保險・海上保險・運送保險・信用保險
支店 京城鍾路一丁目

登記公告

[illegible]

京城地方法院

# 反蒋の不平分子 悉く馮に加擔す
## 軍事的にも政治的にも
## 蒋重大危機に立つ

【北平廿五日發】馮玉祥が河南、陝西、甘肅、熱河、新疆、外蒙を地盤として西北政府を組織し西北軍總司令に就任して蒋介石討伐の軍を起こすや、今日まで蒋に對して不平を持つ國民黨左右派の分子は何れも馮に加擔し、國民黨中央執行監察委員中にも汪精衛派の左傾派、胡漢民一派の西山派等十九名の委員は蒋反對の色彩を明かにして馮と共同戰線に立ち政治的に蒋驅逐の運動を起し茲に軍事的にも政治的にも蒋は重大危機に立つに至つた

## 芳澤公使 國書を捧呈
### 十五發の禮砲に送られ 米內少將を同伴して

【東京電報】大任を帶びて渡支の途についた芳澤公使は國書捧呈のため二十八日上海より軍艦矢矧に便乘、二十九日南京到着、三十日第一遣外艦隊司令官、米內少將同伴のもとに國書を捧呈することになつてゐる、また公使退艦の際は公使に對し十五發の禮砲を發すると

## 韓復渠に 討馮電命
### 蔣介石から

【上海廿五日發】蔣介石は廿四日韓復渠の收容せる中央服從の通電を入手したのち直に彼に對し左の如き訓令を發し馮討伐を命じた

國民政府は既に馮逮捕令を發布し彼の討伐を命令したことが大義名分に則り國民政府服從の態度を明かにされたことに對し革命軍人の模範として推奬措く能はざる處、國民政府は必ず貴下の立派なる態度を賞揚するであらう、凡そ陝西、河南に駐屯する各部隊は殆んど總て貴下の指揮

## 韓氏寢返る

【南京廿五日發】國民政府發表、韓復渠は蔣介石の中央服從慫慂に對し左の返電を送つた

蔣介石討伐通電中に余の名も書かれてゐるが余は右通電につき何等關知するところなく全く氏名を無斷流用されたものである余は又西北國民軍についても何等關係なし余は一意專心中央服從を仰ぎ洛陽に十萬の兵を集め中央の命を待つのみ

## 後藤伯に敬意を表す
### 國民政府から

【東京電報】故後藤伯は生前日支親善の爲め盡力したので國民政府は故伯の靈前に敬意を表する爲め廿五日午前十時汪代理公使を後藤伯邸に遣はし薔薇の生花を贈つたので家人はこれを靑山墓地の故伯の靈前に供へた

## 米穀調査委員會

【東京電報】米穀法根本的改正に關する米穀調査委員會は六月十二日正午首相官邸にて開くに決した

## 御慰問使日程

第二十師團管內陸軍諸部隊の御慰問使御差遣は既報の通りで軍司令部ではこれが準備に忙殺されてゐるが御慰問使の日程は左の通りである

▲六月二十八日京城着二十九、三十兩日龍山部隊七月一日平壤部隊總つて大田、大邱、馬山、鎭海等の諸部隊を順次御慰問七月七日出發歸東の豫定

## 三相改造問題協議

【東京電報】二十五日午後一時半田中首相は首相官邸における經濟審議會後山本農相を官邸に訪問し小川鐵相もこれに參加三相鼎座して拓相任命に伴ふ內閣改造問題につき協議する處があつた

## 公債整理案 近く閣議に附す
### 經濟審議會で具體案を練つて

【東京電報】經濟審議會が目下審議を進めつゝある公債整理については二十五日午後一時同會幹事會に於て中橋、山本兩相は小川鐵相と會見政府としての對策を協議したが公債現在額は五十八億圓に達し現行償還繰入萬分の百十六を增額せんとする經濟審議會案は財源問題が更に政策問題にも影響するので小川鐵相は大藏省に確實案の實行可否を調査せしむることとなつたが中橋、山本兩相等は實行可能の意見を持つてゐるので具體的資料を得た上政府の一大方針として閣議に諮るはずである

# 人氣轉換策に 腐心する現內閣
## 床次!!鈴木!!望月!! 扨內相の椅子は誰に

【東京電報】田中首相は內閣の人氣轉換策としてなるべく速かに內閣改造を實現せんとしてゐるが不戰條約問題が樞府の暗礁に乘上げて未だ片つかないため改造も自然遲れて、その實現は來月下旬になる模樣である、しかして田中首相としては內閣の壽命を長びかせ第五十七議會に小選擧區制案を提出しこれを成案せしむるには望月現內相では余りに荷が重過ぎるので新黨倶樂部の床次竹二郎氏の入閣を勸め同氏を內務大臣にせんとしたものであるが床次氏の入閣が不可能と決定した場合は他に相當の人物を物色することになるであらうが前內相鈴木喜三郎氏を再び入閣せしめることは出來ず與黨政友會にも適當の人物がないのでいづれにしても內閣改造による人氣の轉換策は困難なものと見られてゐる

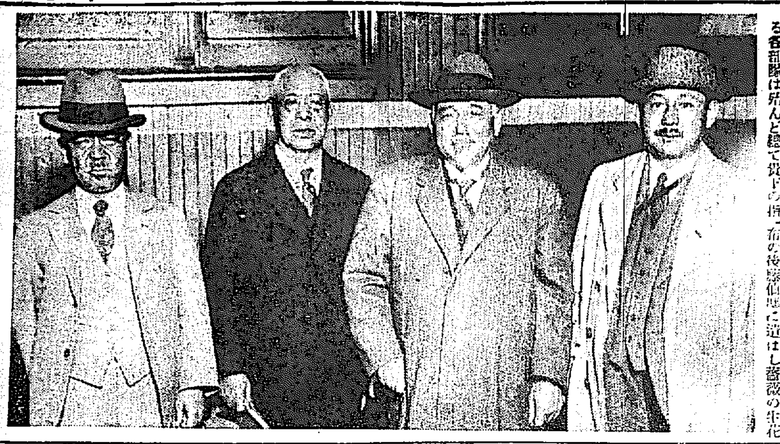

國有財産調査委員 (右から)安井、菅原、藤田、河野の四氏(昨夜京城通過南行)

# 朝鮮部に 二課を置く
## 拓殖局で研究中の 拓務省事務規程

【東京電報】拓務省の事務規程は目下拓殖局にて研究中であるが拓務省の希望により新設する朝鮮部には二課を置くことに決定した

## 勝田文相 拓相希望か

【東京電報】本日午前勝田文相が田中首相を訪問したことにつき一部には勝田文相の拓務大臣說が傳へられてゐるが右の風說として與黨幹部間の消息によると勝田文相は去る五十六議會において文部省の重要法案たる宗教法案が貴族院にて一蹴され非常な苦境に立つてゐる關係上この際拓務省新設を機會に拓務大臣たらんことを熱望しこの意を田中首相に洩らしたのではあるまいかといはれてゐる、しかして又同じく議會で自作農法案を握り潰され山本農相も局面展開を希望してゐる事情あり勝田文相の拓務大臣が實現せばその後には山本農相を轉任せしめ農相には與黨より秦豐助氏を拔擢すれば內閣容整備と與黨統制上効果ありとされてゐるがこれに對し田中首相が果して如何なる裁定をなすかが注目される處である

## 內田伯に 辭職を勸告
### 時局懇談會で決定

【東京電報】反政府各派より成る時局懇談會は二十五日午前十一時から丸の內中央亭に定例委員會を開き協議の結果賴母木桂吉、大竹貫一、內田良平氏等五名を訪問委員に擧げ、內田伯の辭職をまち直に內田伯を訪問辭職勸告を行ひ續いて西園寺公、山本伯、清浦伯を歷訪することに決し二時散會した

## 山梨總督 西園寺公を訪ふ

【東京電報】山梨朝鮮總督は二十五日午後三時西園寺公を訪ひ朝鮮統治上、今日拓務省新設に伴ふ朝鮮人の意向を報告辭去し更に倉富樞府議長、一木宮相を訪問挨拶するところあつた

## 山梨總督 樞府議長訪問

【東京電報】山梨總督は二十五日午後一時半一木宮相と會見後、倉富樞府議長を私邸に訪問し御諮詢中の拓務省官制中朝鮮部の設置さるゝにつき朝鮮朝野の意向を述べて種々諒解を求むるところあつた

## 內鮮海底線 故障減る
### 修理完全のため

朝鮮內地間を連絡する海底電信線は關釜間に七回線元山松江間に一回線を有してゐるが近時この海底

# 府學組議員の 候補者を訪ねて
## (六) 茅野留藏氏

門外の南大門通り五丁目、御成町方面は古く河村組の河村千治郎氏を公職者として出してゐたが同氏勇退の後は絶えて公職者をださなかつた。今回の府議選擧に際して町內有志は數回にわたつて會合を重ね種々協議の結果、町內より新顏の茅野留藏氏を推す事となつた。

茅野氏は南大門通りから一寸入つた所にある旅館大東館の主人公である

× ×

氏は語る

今まで町內の青年會や在鄕軍人會のお世話をした事はありますが公職に出た事はないので二週間ばかり前から町內有志の方からお話があつたけれどその任にあらずと辭退して居たのですが周圍の事情も考へて二三日前お受けすることにきめました

南大門通り五丁目、御成町で推薦する外、同氏が會長をしてゐる同町の繁榮會でも、同樣推す事となり、又門外聯合會でも、その賛成地盤を有する旅館等と岡崎町の河村組との間に協定をなし大體河村氏との間に一地盤を二分し、河村氏と同時に茅野氏を公職候補として推す事になつた。府內の旅館組合でもその組合の關係上積極的に後援は出來ないが、精神的には大いに後援する事となつたといふ。町內の外、門外聯合會の素業者には相當まとまつた票があるほか竹添町、義州通、蛤洞方面は全部氏の勢力範圍となるわけである。また旅館組合の有賀氏を會長とする、長野縣人會でも同縣出身の氏を大々的に後援することになつたとあるから氏は堂々たる陣容を以て乘出馬するわけである。なるほど堅實な事務所の看板も玄關にかゝつてゐた

× ×

私は學校方面に關しては全然白紙であります。當選の上は大いに勉强せねばなりませんと考へて居ります

と謙遜して語る

氏は長野縣諏訪の產、明治十八年旅館業の家に呱々の聲をあげた。今では教育の普及してゐる事で世界的である長野縣もその頃はまだ發達せず氏も[illegible]出身の作左衞門氏の經營する大同義塾へ(現在もあり)と學び、以後家業を離れ製絲業にはげみ、更に山十製絲株式會社に奉職中、たびたび朝鮮に出張する事あり、遂に意を決して渡鮮したのが大正九年、以來現在の場所に旅館大東館を營んで今日に至つてゐる、新候補者は皆四十代の働き盛りの人達である、氏も今年四十五才。これらの新候補者の當選を見るならば來るべき學校組合の新しい空氣が期待される

# 滿を持してはなたぬ 京城學議選擧戰
## 數日中には候補も出揃ひ 選擧氣分橫溢せん

茅野留藏、河村直行、鹿住榮八氏等の新候補に、瀬戸多平、光延寅成氏の再起、川津玉留氏の返り咲で漸次京城學校組合議員の選擧戰も展開されてくるが、他の候補容易に決定せず、東北部發展會より推されてゐる朝鮮美術製作所の太田喜太郎氏も固辭して受けず、古市町會では他に詮衡中であり、古市町より推されてゐる愛知組の鈴木喜代藏氏も種々問題あり出馬不可能であり、本府の候補と目されてゐた學務局囑託和久正志氏は辭退し同局の庄司秀雄氏を推薦した、再起を傳へられてゐる曾我勉、小泉直造、秋山督次、浦田多喜人、越川島吉氏等は種々なる事情より態度を決せず、立候補せりと傳へられてゐる竹內菊太郎、藏本鼓雄氏も明快に說明してゐないので、選擧戰はこゝもと滿を持してはなたぬといふ有樣であり、こゝ數日中には、鍾路の各二名選擧區の一名の候補も決定し、又、東北部發展會、黃金町四丁目繁榮會などよりも、候補を選出するので、本月下旬に至れば候補者も出揃ふに至るであらう

# 談論風發 氣焔を上げつゝ
## 國有財産調査員 昨夜京城通過南行

國有財產調査委員會から滿洲方面に派遣された同委員貴族院議員藤田四郎氏は代議士菅原傳、會計檢査院部長河野秀男兩氏安井課長其他屬官をつれて廿五日午後京城通過南行した、記者は一行を迎へるべく水色驛で車中訪ねまづ藤田氏に質問の矢をむければ氏は、すこぶる丁寧に次ぎの如く語る

朝鮮、滿洲、臺灣の各地には內地と異なりその規則もまちまちになつてゐるのでその實際を調査すべく關東州並に、滿洲地方に派遣された譯である、前記諸地は內地と事情が違ひ內地の法規をもつてしては種々不便な事が惹起するがなるべくこれを同一にして統一とまではゆかぬともそれに近寄らせたいと考へてゐる調査の結果は未だ當局に報告せぬ以前に發表はしかねる、各委員の報告をまつて何等かの處置が講ぜられるものとみてゐる

と結ぶ、次ぎに政友會の重鎭菅原氏に、滿洲で將棋をしましたかときけばいそがしくて一度も指す余裕がなかつたと大笑し次ぎの如き時局談を語つた

「張學良氏とは奉天を出發する前に會見したが今回の露、滿の衝突問題に對しては何も言葉は交さなかつた僕の昨今の支那の事情はただ新聞によつてのみ承知してゐるだけであるが奉天軍の態度闘保說は信じられぬ、今や奉天當局は蔣の國民政府のもとにある、ので蔣と張との間に問題の發せぬ限り奉天當局は蔣と行動をともにするだらう、馮玉祥氏も今度はすこぶる注意して居り萬全を期してゐるがまだ正面衝突はなく從つて後日如何を考へるは愚である

◇

經濟界方面に異常な注意をもたれてゐる問題の金解禁は現內閣の手で早晚斷行されるものと思はれるただその時期である、これは今回[illegible]財界に及ぼすこと頗る甚大であり、それだけ愼重に考慮すべきである、率直にいへば今は準備時期である

なほ菅原安井兩氏は一行とわかれて廿五日夜は朝鮮ホテルに一泊、廿六日朝京城發北行すると

# 標準封筒を 遞信局で制定
## 局員の能率增進と 郵便保護のために

毎日々々郵便局や郵便所で取扱ふ郵便物の內封筒の物は內鮮を通じて實に十三億通に達し、毎年三千萬通以上の增加率で進み、こんなに澤山の封筒を一々取揃へて切手消印し、地方別に區分、把束するその勞力は一通りでない現狀若もこの山のやうな封筒の形が一定されるとしたならば郵便局所の仕事は非常に都合よく取運ばれ、又その消印は機械の爲に機械力を應用する事が出來て從來の作業能率はいちじるしく增進するので、郵便物も自然早く家庭へ配達されるのみならず、封筒の形や紙質が一定したならば經濟的にも遞送費が低廉となつて自他共にその利益は莫大である、遞信局では以上の見地から適當な紙質を選定して左の如き三種の標準封筒を作り、市中の文具店で賣捌きをはじめた

### 標準封筒寸法

大 長さ七寸(廿一ミリ)巾三寸(九ミリ)
中 長さ六寸三分(十九ミリ)巾同上
小 長さ五寸六分(十七ミリ)巾同上
(用紙は模造紙又はハトロン紙)

これについて遞信局では語る

現代の郵便封筒は寸法の大小樣式の相違等に多種樣であつて價の不廉なすかりでなく非實用的なものが多く殊に二重封筒は昔の文明から踏襲して鄭重を表象する禮儀的の意味から起つたものと思はれますが、二重封筒に使用する日本紙は洋紙の影響を受けて粗惡で恰も吸取紙の如くすぐ切手もとれやすく內容を保護するに足らない無意味のものが多い、郵便物の保護上からも從業員の取扱上からも今回の三種の標準封筒を使用されたならば仕事の上にも經濟上からも非常に便利ですから一般にこの型のものを使用されんことを希望します

# 大阪地方で 國家總動員豫習
## 本邦最初の試み

【東京電報】來月末より七月はじめにかけて大阪地方にて宇佐美資源局長を統監として國家總動員豫習が行はれるが、これは管內における重要品のストックの調査や工場の能率調査がその目的で三四月分を一時に調達すべく試みる、また管內自動車を急速に集合せしめその集合能力を調査するもので本邦最初の試みである

# 大京城道路網同樣 南部幹線を速成せ
## 同速達期成會の申合せ

大京城道路網計畫に關し南部幹線道路速成期成會では二十四日午後五時より京城ホテルに協議會を開いた、集まるもの七十余名、理事長釘本藤次郎氏はまづ最初に今日までの當局との折衝顚末について報告し、八間道路および十二間道路について述べるところありこれに對し各有志はそれぞれ意見を述べ滿場一致十二間道路說賛成、受益稅問題、道路開通の速成(遲くとも明年度より工事着手)を期し陳情委員としては釘本委員長をはじめ常務委員辻本、佐藤、佐野、赤萩、三田、池田諸氏のほか三上氏を推し各町內より有志代表一名を選出して當局と折衝する事となり左の如き案に對し決議をなして午後十時盛會裡に閉會した

### 案

我等南部居民が多年翹望してやまざる南部幹線道路は大京城道路網計畫に依る黃金町、鍾路北部の三幹線道路に等しく國費支辨を以て此際急速に開通せられんことを切望に堪へず然れども國家財政の關係上全然國費に依ること能はざる狀勢なりとせば民度並に經濟界の現狀に鑑み負擔に堪へ得る程度の受益稅賦課に依るも敢て辭する所にあらず依て之が達成を期するため左の決議をなす

### 決議

南部幹線道路開通を急速に施行せられむことを冀望す。

## 福岡縣の 補選取消し
### 門司、京都の二ケ所に

【福岡電報】門司市の縣會議員補缺選擧取消問題に關聯し、これと殆ど類似の事情にある京都の補缺選擧は依然として行政裁判所の判決理由を繞して善後措置をとることゝなつてゐたが理由書の發表なく候補者の屆出期日が今二十五日と切迫したので二十四日午後六時に至り縣の態度を決せざる可からずとして選擧民を迷はすことは不可なりとてこの際、縣告示を取消すをもつて至當と認めるとの理由でこれを取消し縣公報號外で發表すると共に屆出濟みの候補者に向け電報をもつて通告した

## 下方沖合で 三隻遭難

【函館電報】日露國下方沖合で廿四日川崎船一隻と發動機船二隻乘組員合計六十五名の遭難船員を乘せたまゝ遭難漂流中であるが波浪高く救助困難にして人命危險なため函館無線局では航行中の三河丸に救助方をラヂオで依賴した

## 初等教育 機關の充實
### 昨年度の實績

朝鮮における初等教育は朝鮮人の向學心と共に本府の普通教育擴張の充實計畫に刺戟されて素晴らしき勢ひ以つて普及し昭和四年初めの調査によると現在小學校四百六十三校一千五百八十學級兒童六萬二千百三十名普通學校一千五百五校八千九百四學級兒童四十六萬二千九百四十六名に上り前年に比べ小學校は六校八十三學級三千名普通學校百二十校百十一學級一萬一千五百名の增加を來してゐる、從つて書堂の如き小規模式の私塾においては前年の一萬五千六十九塾生徒十八萬九千二百六十人より一千二百校七十人の減少を見るに至つてゐるが、五年度においてはこの趨勢はいはゆる一面一校計畫の實施と共に更に深刻化し書堂數の激減を示すであらうと豫想さるに至つてゐる

## 朝鮮の穀類 消費高

朝鮮における最近五ヶ年間の主要食糧穀類の消費高調査は本府農務課の手にて行はれてゐたが、この程終了廿五日發表した、それによると勿論米が筆頭で一千十四萬千八百十八石、大麥五百卅五萬四千六百十二石、小麥百七十五萬五百十二石、裸麥三十四萬九千五百六十四石、燕麥五十八萬千三百三十石、粟四百六萬千二十三十一石、玉蜀黍五十三萬六千六百三十八石、蜀黍六十九萬六千百四十三石、稗八十三萬二千七百三石、黍十六萬五千九百五十九石、蕎麥六十一萬三千八百二十八石合計五百八萬四千三百四十一石即ち朝鮮における五ヶ年間を平均した一ヶ年の主要穀類の消費數は約三千六百萬石となる譯である

## 大相撲十日目勝負

【東京電報】大相撲夏場所十日目の勝負左の如し

大潮(つきだし)白岩
潮錦(より切り)外ヶ濱
出羽嶽(より切り)星甲
劍岳(おし倒し)常陸島
大蛇山(すくひなげ)若常陸
和歌島(上手投げ)朝光
常陸嶽(ふみ切り)古賀浦
幡瀬川(より倒し)錦岩
荒熊(より倒し)太郎山
池田川(より切り)信夫山
岩木山(ひきおとし)寶川
新海(そとかけ)東關
吉野山(はたき込み)玉碇
武藏山(もたれ込み)朝潮
山錦(寄り切り)清瀬川
若栗山(押し切り)雷の峰
天龍(寄り倒し)眞鶴
錦洋(下手投げ)常陸岩
能代潟(上手投げ)大ノ里
常の花(はたき込み)豐國
玉錦(寄り倒し)宮城山

打出し午後六時五分

## 茶話

來る六月十四日は朝鮮で二度目の農民デーである▲朝鮮農會では副會長林殖產局長外役員一同が水原勸業模範場で▲田植をすることになつてゐるが▲當日は山梨總督今村殖產局長その他の臨場があるとの事▲去年は何しろはじめての催しだつたので▲あれやこれやの手違ひで色々なオデイを演じたものだつた▲パコダ公園における農事思想映畫の映寫などは▲豫定の時間になつてやつとスクリーンが間に合つたところまではよかつたが▲いざうつすとなつてバリッと無殘にも破れたりしたので▲觀衆はどつと騷ぎ出して彌次馬が四方八方から飛び出し▲折角の農民デーの映畫會も宛ら百姓一揆のペイジエントと化したとのこと▲今年は萬ぬかりのないやうにと用意おさ〳〵怠りないとある▲ぼつ〳〵暑氣に向つて來たので▲脚氣の氣のあるものは精々要心が肝要だが▲その豫防として麥食をやるのは簡單でまことに結構なことだ▲無理な注文だが一般國民がこの麥食の勵行が出來れば麥の需要は增加し製品の價値は高くなり▲農家も麥作で採算がとれ又自然に麥作に力を注ぐやうになる▲かくて輸入防止と國民經濟の發展と二重の利益をうけることになる▲加之これで食糧問題の解決の一助ともなれば▲麥飯の力もまた偉大なもので▲「麥飯で鯛を釣る」▲重大なる結果を生むものといふべし。

## 會

鮫島際八會 來る二十七日午後六時から南山町京城ホテルに於て春期大會を開く筈、出席者は會費二圓當日持參のこと

## 人

◇竹內正輔氏(亞細亞及太平洋社長)入京中廿五日夜出發滿洲へ
◇笠神志都延氏(本社主筆)南鮮方面出張中の處廿五日夜歸城
◇福原俊丸氏(朝鮮鐵道社長)廿五日夜京城通過北行
◇藤田四郎氏(貴族院議員)▲河野秀男氏(會計檢査部長)廿五日夜京城通過南行
◇菅原傳氏(衆議院議員)廿五日夜入城朝鮮ホテルへ
◇今野長三郎氏(城大病院事務官)南滿地方出張中のところ廿四日歸任

## ◇經濟◇

### 金鐵定時總會

【東京電報】金剛山鐵道株式會社では二十四日丸の內出張所に第二十五回定時株主總會を開き配當は据置とし來る十一日任期滿了の取締役改選の結果馬越恭平、古川阪次郎、久米民之助、倉知鐵吉、木村雄次、山內伊平の六氏重任、牧山耕藏、山崎猪治二氏新任と決定、尚目下工事中の鐵原金剛口間の十一哩は九月五日開通し[illegible]すべき金剛口、內金剛間五哩線は共に來年六月開通の見込みであるが、其の建設費としては新株第三回拂込一株に付七圓五十錢を來る八月迄に徵收のことに內定し利益金處分案中株主(第一)配當金二十萬圓、同(第二)配當金は十萬一千圓と決定した

### 朝煙株主總會

朝鮮煙草會社第三回定時株主總會は既報の如く二十五日午後二時より京城ホテルに於て開催井上社長より營業の概況報告あり自家用煙草廢止に伴ひ將來の利益如何二、配當に制限ありや三、重役賞與多きに過ぐと思ふがこれにも制限ありや四、收益增加と支出の增減內容につき質問あり井上社長之に答へ一、財產目錄其他の決算事項承認の件二、利益金處分の件(年一割)三、支店設置の件四、定款變更の件を全部原案一致可決し中山秀一、前田鋼山の兩氏を決議錄署名人に指名し午後二時五十分散會した

### 朝煙增設支店開業

朝鮮煙草會社に於ける奧地の販路擴張を目的とせる支店二ケ所新設の件は二十五日の株主總會に於て可決された結果左記の如く營業所の所屬を決定六月一日から開業することになつた
▲江陵支店、元山支店より管內五營業所、春川支店管內より二店計七店を變更所屬とす
▲安東支店、大邱支店管內より七營業所を變更所屬とす

## ◇株式◇

### 大株短期引跡

大新 七十八圓(十錢高)
鐘新 百三十圓六(八十錢高)
日魯 五十圓一(不變)
東新 百廿四圓八(不變)

### 株式受渡

安東取引所に於ける五月二十五日限の株式受渡は安取株百十株のみにて受渡値は一株六圓で代金總額は六百六十圓であつた

## ◇期米◇

### 各地期米後場止

下關二九八九▲桑名十一番二七三五一二番三五▲名古屋二九一一▲金澤二七八〇▲熊本二九一〇▲大阪最終氣配廿九錢(一錢安)

### 大阪期米手振(前場)

賣方は上柳、岡米等にして買方は小河、田中商、林傳商であつた

### 群山廻米報

| | 玄米 | 籾 |
|---|---|---|
| 郵便 | 一四五二叺 | 九〇九俵 |
| 汽車便 | 二、九〇七叺 | ナシ |
| 牛車便 | ナシ | ナシ |
| 合計 | 四、三五九叺 | 九〇九俵 |

### 大阪期米取組高

| | |
|---|---|
| 當限 | 四一三〇〇石 |
| 中限 | 八八四〇〇石 |
| 先限 | 一四三五〇〇石 |

## ◇市況◇

鐵類●●●● 鐵類は最近稍氣迷ひ模樣、何等思はしい引合も見られない上に昨年末以來の思惑買及先物注文等が續々入荷の爲市場は荷つかへで僅かに半鐵厚物が幾等かの荷動き模樣を見るのみにして商況は全く閑散を逆つてゐた

◇

大阪市中外棉相場(前日比較)
ストリクトミドリング 五六月 三三三 三五安
ブローチ 同 [illegible]
ペンゴール 同 三三〇 一〇〇高

# 漫然渡航者の後始末

勞銀が安くて能よく働く支那人勞働者によつて、内鮮人勞働者が常に脅威を受け、折にふれて罷業を釀してゐることは、われ等が常に耳にするところである。さうでなくとも農村の疲弊、工業の不振等によつて、朝鮮には勞働者が有餘つてゐるのである。勢ひ縁故を辿り滿洲か内地かへ乘り出して生活打開の途を講ぜねばならないのである。從つて、滿洲方面に行けば、排日の氣勢によつて、壓迫、屈辱に甘んじなければならぬ。しかも酷使にして低廉なる支那人勞働者と太刀打をしなければならないのである。

◇

しからば、内地へ渡航せんか、いはゆる漫然渡航による悲慘な事實は、あまりに顯然たるものがある。昨年あたりまでは内地移住の朝鮮人が、四十萬といはれてゐたのが、不景氣の旋風に吹きまくられて今では二十萬位に激減したといふのである。しかも、これらの失職勞働者はいづれも悲慘な個月を受けて郷里に舞ひ戻つたものと見なければならない。そして彼等の家族は、從前より一層の生活苦をなめなければならないのである。これ等の事情によつて當局では、漫然渡航による悲慘事を未然に防止すべく種々研究を重ね現在では、かなり嚴しい制限の下に渡航を許してゐるのである

◇

けれども、これは要するに消極的な失業防止に外ならないのではあるが、それかといつて、渡航者が特殊の技術を有するとか、相當の資産があるかといへば、さうでもない。その大部分は無教育者であり、無技術者である。こうした人々が、土地不案内な處に、何のあてどもなく飛び出したところでうまく行きさうな道理がない。やはり職業紹介者の手にかゝつて、自由勞働者の群に投ずる位が落であらう。であるから彼等の利益のために渡航を阻み、制限を加へることが必要となるのである。

◇

最近の調査によれば、これら自由勞働者の群は、多くは惡周旋者の手にかゝつて、監獄部屋的な束縛の下に、慘めな勞役を強ゐられてゐるものが多く、たまたま職にありついたものでも、一月の稼ぎは平均二週間位に過ぎないといふから、まづ三十圓の收入を以て生活せねばならないわけである。しかもこれらの勞働者の多くは、郷里に妻子家族を遺して渡航したのであらうから、一層悲慘なわけである。このごろ、東京、大阪をはじめ、各地で朝鮮人勞働者のために、かなりの救濟的機關が設けられてはゐるが結局は二階から眼藥の感があるやうである。

◇

ともあれ困つたことには一度内地へ渡航した農村勞働者などは、郷里へ舞ひ戻つても、到底ぢつとして田園を守り得ないであらうといふことである。こうしたことから農村の思想惡化等醸成されるであらうといふことも考へさせられるのである。さればといつて、この勞働大衆を一時に、根本的に救濟することは、勿論不可能なことであるが、農村政策の上には、これ等周邊勞働者の動きを考慮する必要があらう。

# 飛行機に依る鐵路、森林調査
## 上空から撮影した合水附近

平壤飛行第六聯隊で目下實施中である吉州、惠山鎭間の鐵道線路選定測量および森林調査はわが國最初の試みとて一般から結果を注視されてゐる特に咸南吉州郡合水附近において大野大尉、影平特務曹長の負傷あつてより世間は非常に今回の測量飛行の困難を察知し搭乘者に同情を表しつゝある、（寫眞は遞信局佐藤中佐が二十五日朝持歸つた合水附近の森林調査（五千米の上空より撮影である）

# 思想界動搖に鑑み 健全精神の涵養
## 一面國民體育の振興 體育專門學校設置案

體育に關する事務が内務省から文部省に移管されて以來文部省では國民の保健衛生或は刻下の思想界動搖に鑑みて體育運動によつて健全なる精神の涵養を期するといふ見地から近來益々體育運動の振興に主力を傾注してゐる。しかして體育運動の指導機關として現在全國に二、三の體育專門學校が設置されてゐるけれども、これ等は何れも體操教師の養成を目的としてをり、私設なるが爲に極めてその内容組織も不完全である。よつて文部省では同省直轄の最高體育專門學校の創設を企圖し、目下着々その具體化を進めつゝあるが、これはドイツ等における體育大學の如きもので、體育運動指導者の養成はもとより政府の最高體育指導機關として大いに國民の體育運動振興に資する處あらしめやうといふのであるから、これが實現のあかつきにはわが國體育運動も長足の進歩發達をみるべく一般に非常に期待されてゐる

# 教化網の充實と 中央教化團體
## 臨地指導、篤行者表彰 映畫教化獎勵金交付

社會教育の主體たる文部省内中央教化團體聯合會の本年度における施設事業計畫は左の如くである

一、全國教化事業關係代表者大會（第六回）十一月十日、十一日の兩日東京市に開催

二、教化事業講習會（第五回）明年三月中下旬の頃五日乃至一週間に亘り京阪に於て開催

三、社會教化講習會（第四回）教化事業の幹部に對して十月中旬開催

四、地方聯合會――地方團又は地方聯合會と共同して五月頃九州方面（三縣）七月頃東北方面（三縣）十二月中部方面（三縣）に開催

五、中央及地方講演會――講師を派遣して公開する

六、地聯行團體（未設）獎勵金交附――既設團體及未設の府縣に對して最低二百圓最高一千圓程度の獎勵金を交附す

七、講師の派遣――地方加盟團體において講習會講演會等を開催するに際し本會に對して講師の派遣を希望し來るものに應じて出來得る限りこれが希望に添はむとす

八、調査機關の充實整備――教化事業調査機關を整備する目的を負を當職し教化事業調査と相俟つて思想經濟上の諸問題其他教化上の實際問題、地方的實情等に付き研究調査せしめる

九、教化強調施設

（イ）關東震災記念日の施設

（ロ）明治節施設

十一月三日明治節當日又は其の前後三日間位を以て地方加盟各團體を動員し全國的に國民の自覺反省を促すべき大運動を起さむとす

十、篤行者の選賞――二月十一日（紀元節）多年教化事業に當り來れる功績顯著なる地方の人物を表彰す、

十一、臨地指導――地方の希望に應じ講師を派遣して實施指導に任ぜしむ

十二、會報增刊――年二回の發行を六月、九月、十二月、三月の四回に增加し發行部數を一千五百部（從來千部）に增加

十三、パンフレット及圖書の刊行――一般民衆に對し文書に依る教化をなす、一方又事業從事者の參考資料を刊行す

十四、活動寫眞部――活動寫眞部に於て新映畫を購入し近接各地方の有力團體に貸與せしめ教化の充實を圖らしむ

十五、基金募集

十六、教化事業名鑑の刊行

# 本年の生糸資金 三億を突破せん
## 昨年より一割方の增加と推定

本年の生糸資金は金融經濟の余波を受けて例年よりも增加するものと豫想されて居るが昨年中における生糸資金の總額を勸銀調査によつて見れば春蠶二億四百萬圓夏秋蠶八千三百萬圓にして總額二億八千七百萬圓となつてゐるが本年における推定額は大體において昨年よりも一割方の增加を見るものと豫想されて居る、即ち本年の春蠶は例年に比して良好にして伊豆崎の新繭取引の如きも七十二三掛を豫想されて居るので、生糸資金も從つて增加するものと見られて居る、しかして最近十ヶ年における生糸資金の需要額を見るに最も多きは大正十四年の四億二千二百萬圓にして、大正八年の三億八千九百萬圓はこれに次いで居る、最も少きは大正九年の一億九千三百萬圓であるが、大體においては二億圓以上四億圓の生糸資金が毎年六月中旬から下旬の短期に需要せられる結果日海未決濟資金の需要と相まつて金融は異常なる繁忙を呈するに至るが本年もすでに生糸資金需要期に際して協定銀行では繁忙に忙殺されて居るといふ、左に最近十ヶ年間の生糸資金需要を示せば次ぎの如くである（單位百萬圓）

| | 春蠶 | 夏秋蠶 | 計 |
|---|---|---|---|
| 大正八年 | 二六九 | 一二〇 | 三八九 |
| 九年 | 一四三 | 五〇 | 一九三 |
| 十年 | 一四六 | 七四 | 二二〇 |
| 十一年 | 二二五 | 七九 | 三〇四 |
| 十二年 | 二二三 | 八四 | 三〇七 |
| 十三年 | 一七四 | 九九 | 二七三 |
| 十四年 | 二八九 | 一三三 | 四二二 |
| 昭和元年 | 二四七 | 九六 | 三四三 |
| 二年 | 二二〇 | 八六 | 三〇六 |
| 三年 | 二〇四 | 八三 | 二八七 |

一昨年における生糸資金に對して本年の資金の需要は一割增加を豫想されるので、本年は春蠶二億二千四百萬圓、夏秋蠶九千萬圓總額三億一千四百萬圓程度と推定されてゐる

# 農産種苗販賣 取締法の必要
## 農産物の保護 米正輸取締と

食糧增進政策並に農村振興方策確立を要するため農産物種苗販賣に對する取締法の制定を全國各地から叫ばれるに至り、すでに北海道廳長官より農林省當局に對しこれが建議をなす處あつた、即ちその趣旨は近時我國農業が著しく進歩をなすに至つたのは農事改良の賜であり、殊に種苗の改良こそ力あるもので、歐米諸國が競ふてこの種苗の改善、保護に力むるゆえんであるが、ひるがへつて我國の現狀を見るに國家は主要食糧農産物の改良增殖に關する施設として優良品種の改良に努力してゐるものゝ一面、不良種子の防除を閑却してゐるため、無價混淆、穢然として玉石をかゆるの感がある。この間に乘じて種苗商は或は不良母木より採種し、或は、古種子を混用しあるひは有害雜草種子その他の雜物の混淆を意とせずその發芽力の有無に至つては更に關知せざるかの如き狀態を以てひたすらに營利を逞しうるに汲々としてゐるものが少くない、又苗木類にあつてはその品種の判別困難なるを奇貨として殊更に異品種を混入して不正利得を私する者が多く、然してこれを購入したる生産者は數年間焦慮培養後に至つてはじめてその詐欺的行爲を知つても遂におよばずひたすら泣寢入してゐる有樣であることの惡影響が農家におよぼす損害は頗る甚大なると同時にこれが矯正を行ふ事は刻下の喫緊事であり、又これが矯正に伴ふ利益も莫大であると見られる。よつて政府は速かに農産種苗販賣に關し相當法規を制定して種苗の改善に關する取締法を制定されたいとするものである、農林當局も右の實情に鑑み目下これが對策に關して調査考究の歩を進めてゐる

# 石油試掘 獎勵金
## 申請順に依つて目下審査中

商工省においては我國石油政策の確立を期する爲各種施設を行つてゐるがなかんづく石油試掘の助成に關しては尤も力を注ぎ年々その獎勵試掘增加を計りつゝあつて特に今年度は石油試掘獎勵金四十三萬圓を計上し一般當業者に對し交附する事になつたが右獎勵金交附の條件としては試掘の程度並に深度が左の如く限定するものである然して商工省はこれ等の條件を具備してゐる當業者よりの申請を嚴重審査の上十ヶ所を選出しこれに補助獎勵金の交附をなす豫定で目下これが申請について先着順の分より審査を進めつゝあるので近々その決定を見るはずである

▲秋田縣山東郡上岩川村――千メートル以上▲同縣南秋田郡馬川村同下井河村同飯田川村――千百メートル以上▲同縣南秋田郡寺村同川尻村同旭川村――千百メートル以上▲同縣河邊郡上北手村同富島村――千メートル以上▲同縣由利郡道川村同龜田町――六百メートル以上▲同縣河邊郡矢島町同川內村――千メートル以上▲山形縣最上郡戸澤村――千メートル以上▲新潟縣古志郡上塩谷村同下塩谷村――千百メートル以上▲同縣北魚沼郡廣瀬村同吉谷村同中魚沼郡貝八村――千二百メートル以上▲同縣刈羽郡田尻村――千百メートル以上▲同縣中頸城郡吉川村――千メートル以上▲同縣中頸城郡春日村同金谷村――千百メートル以上▲長野縣上水內郡淺川村同若槻村――六百メートル以上▲北海道宗谷郡稚內町――千百メートル以上▲同天鹽郡遠別村――千百メートル以上▲同雨龍郡北部村同雨龍郡北部村同留萌郡留萌町――千メートル以上▲同原田郡厚田村――百メートル以上▲同勇拂郡鵡川村――千百メートル以上▲青森縣東津輕郡蟹田村同郡蓬田村――千百メートル以上▲秋田縣北秋田郡綴子村同坊澤村――千百メートル以上▲同縣山本郡淵田村――千百メートル以上

# 郷土片々

◇自縛じばく● 東京市外西大久保歩兵曹長勝井勇作方へ強盜が押入つた所勝井は戸山學校劍道の先生なので反對に強盜は持參の麻繩で縛され警察へ突き出さる

◇風流な自殺 京都市上京區織物問屋の息子が東京の遊廓、三保の松原でこの世の名殘りと一節の尺八に磯千鳥の曲を吹奏して自殺を企てた。

◇麻雀征伐 全北群山警察署では近來流行の麻雀が賭博化さんとする傾向にあるので、府内全般にわたり、麻雀を有する家庭その他を虱つぶしに調査開始。

◇首のすげ換 群馬縣佐波郡東村にある國定忠治の像の首を粉にして飲むと中氣にきくとの迷信から幾度その首をつけかへても無くなる

◇でかい膽石 福井縣今立郡[illegible]村で馬の膽から長さ六寸まはり二寸重さ百四十匁の膽石が出た。

◇命拾の惡戲 とまつてゐる自動車の下に惡戲から潛りこみ自動車が動き出したので轢殺された小兒がある市外濊方村新地正雄（二）

# 市立及私立の 師範問題再燃
## 市立は別として私立師範は困難

文部省が今回企圖せる師範教育改善に伴つて多數の議案となつてゐた市立および私立師範學校の設立が問題となつており一般に注目されてゐるがこの中市立師範の問題については、かつて岡田良平氏の文部大臣時代に文政審議會に諮問して可決され樞密院に御諮詢の手續も採り取つたのであるが現内閣成立と同時に文部當局が自發的に撤回したものである。又私立師範の問題についても以前他の諸學校と同樣私立を認めよとの議論が文部當局および一部教育界に唱へられたものであるが師範教育は義務教育たる小學校教育の任に當たる小學校教師を養成する處の特殊なものであるが師範學校長の俸給は國庫より支給され又師範生徒の學資も學校より支給する事になつてゐる位であるから師範學校は公共團體においてこれを經營しなければならぬ性質のものである。又師範學校生徒數は各府縣が考慮してさだめてをり現在小學校教師の不足をいちじるしく招來してゐる狀態ならば兎も角もといふ事の反對意見が多くこれまで問題にはなつたのであるがその當時はおろか具體的な調査研究さへ行はれなかつたものであるが今回はしなくもこの問題が再燃したものである

# 沿線火災が多い
## 防止に努めても 鐵道運轉事故の話（六）

鐵道事務のなやみはまだある。それは機關車から吐き出す火の粉が惹起こす沿線火災である鐵道としては火粉防止器の設備はいふまでもなく、朝鮮炭を使用する關係からその燃燒に鑑みて撒水して出來るだけ飛散せぬように努めてゐる。しかし何分にも燃え上がり易い藁屋根の民家が極めて線路に接近してゐるのと、その時々における風向きの關係で晴天續きの折に往々發火して燃燒をかけることが少くない。また山火事を起こすこともある。京城運輸事務所管内だけでも昨年の六月から本年三月までに沿線火災が十一件損害二千二百十四圓余となつてゐる。中にも本年一月咸鏡線の會山驛興間にあつた山火事は、面積約十五町歩を燒き被害樹木三萬本、損害見積り高二千百圓に達してゐる。朝鮮人家屋の藁屋根燒失である。損害は多くて二十圓以下ではあるが、沿線住民の受ける窮厄は少くない。しかし接近せずして運轉することが出來ない以上、どうしても火粉が飛び出すので、線路から相當隔たりある地點に家屋を移轉するか、藁屋根を瓦または亞鉛板に改めるかなどの策を講ずる必要がある。この意味で鐵道局では先年警務、農務の當局に事情を述べて火災防止を依頼したこともある。この際に對外的のものに對しても、鐵道側では踏切遮斷機又は夜警を行はしめ、踏切には番人を置き、遮斷機、汽笛吹鳴、警標の設置など各種の方法を講じ、なほ司法當局に告發する場合も多いが、鐵内、鐵外とも事故の防止といふことはなかなか困難である。殊に對外的のものは鐵道係員だけでは到底防止出來ぬので警察當局に協力を要望するとともに列車事故の防止方法を依頼した所以でもある。朝鮮の現狀としては宣傳ポスター、活動寫眞による宣傳、若くは一部小學校程度の教科書中に鐵道常識を織込むといふ方法も相當に効果あらうが、やはり司法官の助力を仰ぐとか又一面には機會あるごとに新聞などで指導あるひは宣傳を依頼することが最良の防止策でこの意味で過般四道警察部長、警務官、司法官、判事、新聞記者などに踏切事故の實狀を實地に見せたことは相當意義あることであつた（終り）

科學講座

# 朝鮮人參禮讃（23）

京城帝國大學教授 醫學博士 杉原德行

21、粉末紅參

紅參は政府の專賣に屬して濫りに支那に輸出せられなかつた。最近專門學者が人參を注目する處となつたので、内地人の需要する者が多きに至つた。專賣局はこれに鑑みて、粉末紅參をつくつて、内鮮人に限つて販賣に供給することゝして三井物産株式會社に一手に販賣せしめてゐる昭和二年度の擧下は四四〇、〇〇〇瓦で七千百五十圓の價格である（專賣概要から）

粉末紅參は藥茶である。以て茶室において賞翫に呈すべき品物である。然しながら茶をひいて時久しきに至るものは俗に『風をひく』そしてその芳香を失ふ。粉末紅茶或はまた然らんか。保存法が大切である。

人參の成分は私がしばしば説いた樣に、糖分體と油分からなる。粉末紅參において、糖分體の不變は期し得らるゝ處である。然しその油分の放散するは白參よりははるかに速かなる事は言をまたず、保存に要せざるべし。

私は忌憚なき意見は粉末紅參の藥効は劣るものと思ふ。藥効劣ると思はるゝがゆゑに粉末紅參の用途は又自ら新天地が開拓せらる。茶珈琲は人の日常喫する處、しかしてそれは藥としてゞない。茶室において粉末紅參を藥茶に擬へ、茶室において賞翫に呈すべき品物といふのは、これが爲である。茶珈琲にはカフエインを藥として用ふる患者が、人に茶珈琲を強むるはカフエインの藥効を知らさんが爲でない。ブラジルのコーヒーで御座い、藥用茶で御座い、と客にほこる心あらば、よろしく粉末紅參を客にすゝめ、客をして東洋本來の藥劑の風味を受けしめるのは誠に可なりである。客又これを藥と思惟せず、殊、コーヒーの類として賞翫せらるべきである。私はかくの如き人參の藥用時代が出現せらるべきを期待す。藥用に、又風味用に、人參なるかな、人參なるかな。敢ていふ粉末紅參は風味用としてその使命を全ふせば、ごゝに人參需要の新天地を開拓すべきならんと。

獨逸バイエル製 BAYER

滋養強壯劑 リマトーゼ

初夏の空！ 初夏の風！

生きとし生けるものみなに希望、歡喜は漲れり。眞に正しい滋養強壯劑を欲する人々に リマトーゼをすゝめます。

「血色素增量、體重增加、食慾亢進の作用顯著、無害服用容易」

（包裝價格）粉末 五〇瓦 金貳圓五拾錢 〃 一〇〇瓦 金四圓五拾錢 液狀 一瓶 金貳圓九拾錢

各地藥店にて販賣 說明書進呈

バイエル・マイステルルテウス藥品合名會社 神戸局郵便私書函一〇七番

S. 210

代表の 肺結核 新藥 ファゴール

ファゴールは肺結核、肺尖加答兒、肺炎、肋膜炎の諸症に卓越の偉効を奏す。持長し用ふれば食慾を增進し體重を增加し、盜汗及咳嗽の量を輕減し、咯痰中の結核菌出現を減少せしめ其病症を漸次輕快治癒せしむ。醫學博士吉本清太郎先生、同中西東一郎先生、同佐藤勤也先生、同佐藤佐先生、同澄川德先生、同岡道保先生等の十有餘先生の實驗報告と十有五年の實績はよく是を立證せり。陸軍藥局方に採ばれて其の使用の榮を得又は全國官公私立大病院の常備藥となれる等如何に本藥が結核治療劑として適當せるか窺ひ知る事を得べし

▼粉末錠劑共に各地著名藥店にて販賣す。

▼實驗報告集は御申込により即刻御呈す。

一手販賣元 東京市日本橋區本町 友田合資會社（三共株式會社製造）

養蜂 定價表進呈 大邱府十二間道路 吉村養蜂場 電話二八二番

新造血劑 ヘパトーゼ

動物のきもより抽出せる日本最初の肝臟製劑

動物のきもを病弱者に食せしむる時は著しき補精强壯作用を呈することは古來知られたる所なるが、果して最近米國の學者により肝臟が造血劑として最も著効顯著なることを發見さる、本劑はこの研究に準據せる日本最初の製品なり

結核性强壯劑として

著名なる結核療養所に於ける實驗によればヘパトーゼは結核患者の强壯劑として、最も著しき効果をあげ、十餘回の喀血のため、顏貌蒼白となりて、衰弱甚しきものに對してすらその効見るべきものあり、凡ての患者を通じて食慾を增加せしめ、赤血球及ヘモグロビン含量の異常なる增加を來し、これによつて抵抗力を增強し經過を非常に良好ならしめたり。

先づ食慾を增加す、次で元氣の恢復と氣分の爽快を得せしむ、顏面及び皮膚の蒼白色が次第に消えて紅潮を增すは血液中の赤血球が急速に增加せる反影なり。

病後及び産後の貧血、腺病質小兒 浮腫症（腎臟病又は脚氣）、虛弱體質等に

肝油（ヴイタミンA）の如き服用難なく、錠劑の如き禁忌なく、婦人小兒と雖も極めて飲み易き錠劑なり

二〇錠……一圓六十錢 三〇〇錠……九圓五十錢 著名藥店にあり

發賣元 東京日本橋區本町 大阪市東區道修町 株式會社 田邊元三郎商店 田邊五兵衞商店

興味ある實驗報告集 御申越次第贈呈す

HS 43

優良なる製品は數度の賞狀を受領す

價格の低廉は他に追從を許さず 誠實と名聲共に其名高き弊店を御利用下さい

投網並漁釣具の御用は

霞網三間 金參圓四拾錢

投網四分目二尋 金拾參圓

製造元 吉備商會 京城永樂町二丁目 電話本局三一四番 振替口座京城四三三八番

網工場 西大門 京城各刑務所

御小賣共定價表進呈

米穀雜貨 精米商 貿易業 倉庫業 保險代理業 外米シャム 碎米直輸入 諸肥料

朝鮮鎭南浦 新井新藏商店

電話長 四六番 三四七番 四一一番 電略號（ア）又ハ（アライ）

御諸官衙指定

東萊溫泉 荒井旅館 電話五番

釜山驛前 荒井旅館 電話二七四 二七六番

信頼!! キキメ本位の 服んで効く

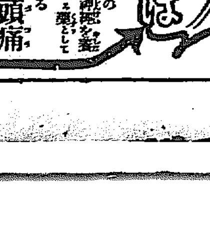


齒痛、頭痛 本劑は神經の痛みを鎭め神經を丈夫にする藥として殊に顯著なる效があり、尚神經痛、ロイマチス等にも最も適當なる優秀良劑なり

試に今スグ試みられよ

回（くわい）効（かう）散（さん）

東京 大阪 森田製藥所 ◇全國藥店にあり

自然サナガラノ 眞紅 お茜（アカネ）

本町二ノ四九 取次 電話本一七九四

空から見た咸北の城津市街（二十三日平壌飛行隊員撮影）

## 慶尚南道

# 重役の無力に府民呆氣に取らる
## 鼻息の荒い株主代表 瓦電問題の雲行き

…繞綽を重ねつゝある釜山の瓦電問題は交渉委員の來釜によつて目下株主を代表する委員の要求は…の如く六末庶元を主張しこれがために従業員手當では…萬圓となり、…他に…二十一萬圓…その…を合して…余萬圓の増加を示し…認元にして容れられぬ場合には六十萬圓…のほかなしと稱して…桑原府尹と香椎社長とが…によつて斷腸した關係を…に臨時するが…府尹に…したことは…重役らが…眼中何等の容喙なき株主の…に鑑してはいづれも呆然たる有様である（釜山）

### 急遽歸釜す
#### 香椎社長

東上中であつた香椎瓦電社長が急遽歸來したことは…交渉委員との會見に際し桑原府尹より香椎氏の意…を要求した結果であつて…の成り行きは如何に展開されるか非常に注目されてゐる（釜山）

### 電車に轢る

二十四日午後二時三十分過ぎ釜山府…町三丁目…（釜山）

### 晉州電氣增資總會

三月二十六日の臨時總會にて…金二十萬圓を六十萬圓に增資する…を決議した…晉州電氣會社…日本本社の承認および拂込を完了したるをもつて、二十二日…において…臨時總會を開いた（晉州）

### 手形を僞造

釜山…町一丁目…ら…および富平町二丁目…ら…にてこれも…手形を僞造し…百九十三圓余を…し二十四日…（釜山）

### 延取引立會法改善

釜山…物市場における延取引の…は市場の…から

### 道議解免組 對策を協議

… 朝鮮…は六月一日より採用實施することに決定した（釜山）

その後とんと鳴りをしづめて居た…道評議員の解免組議員は去る十九日…、李思雨、金思鐵、金秉圭ほか三氏は馬山…町の某所に會合して今後における對策について協議をしたが結局會を見て…を東京に派遣する事と今後の…は…的態度をとることになつた

### 軍服を着て 詐欺を働く

陸軍…校の服を着用した男が釜山…市中を…して…、…栽培…を注文し、…本慶陸と印刷した名刺を撒撒いて…あるくので二十三日釜山署員が逼…して取調べた處同人は山口縣…郡…村…當時釜山…三丁目…番地居住…一犯…

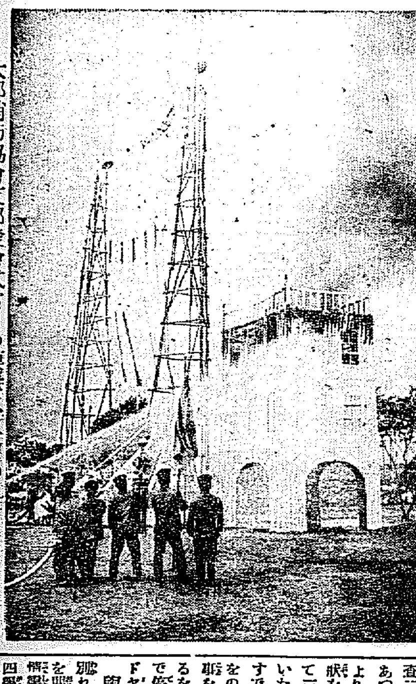

大邱消防協會支部發會式當日の模擬火災演習

### 儒林團主魁

大邱…から移監早々大田で病…となり…の執行を停止された…慶北…生れ大邱…町…は身柄引取りの…

重態の爲め刑の執行停止

## 慶尚北道

### 消防協會大邱支部發會式 道内六十三消防組も出動 盛大に擧行さる

朝鮮消防協會大邱支部の發會式は二十四日道廳構内廣場において道内六十三消防組約四百五十名參集…道長…を始め各部長…各警察署長參列の上擧行された、午前九時式開始…には百五十名の來賓、各消防組頭參…松本大邱消防組頭から慶北支部…今回に至るまでの經過を報告し…大邱府尹の祝辭等他からの祝電披露があつて式をとじ引つゞき…消防演習を行ひ大模擬火災の如きは…を見せた…六組の消防隊の勇ましい分列式を行ひ午後二時全く式をとぢた（大邱）

…と稱し…かな…にて同人が…することい…松茸栽培…九名の內地人…が…館にて同家には…一名のほか…

### 大商優勝 高普軍慘敗

大邱春季野球リーグ戰大邱商業對…大商A組の試合は二十四日午後四時三十分から東雲球場において…のもとに高普先攻にて試合に入り大商…七回表までに…十一點一で大商大勝…二十分十一A點一で大商かつ…

| | 一 | 二 | 三 | 四 | 五 | 六 | 七 | 計 |
|---|---|---|---|---|---|---|---|---|
| 高普 | 0 | 0 | 1 | 0 | 0 | 0 | 0 | 1 |
| 大商 | 4 | 2 | 2 | 0 | 0 | 3 | A | 11 |

### 平安南道 お顔の御用心 アバタになつては一大事

平壌府内では去る十五日…町七一…荒木…太郎が…大和町九…才…入…の三名が何れも…

## 全羅北道

# 全州高普生 學校を襲擊
## 停學生の一團押寄せ 授業中に亂暴す

…全州高等普通學校は一月以來職員と生徒間に…の行違ひを生じて…去る十八日…教職員…學校當局…生徒間の空氣は次第に險惡となり…二十二日大内校長に…警告を…すると共に…一方…巡査…を…して…中の…四名は二十三日…校長を訪れ…

…して…二十…

…學校内に侵入…

懲戒的停學 處分に附し…

### 合財袋

◇…平壌府内の製瓦職工三十六名は…日平壌府東大院里…

◇…第六次共産黨事件の被告…

◇…廿三日平壌飛行隊…

◇…小野田セメント製造株式會社…

◇…平壌東大院里大競馬場における…

◇…廿九、卅兩日本府に於て開會の朝鮮物産…平安南道から…が出席する

## 咸鏡南道

# 名所古蹟をパノラマで現す
## 朝博咸南特設館

朝鮮博覧會咸南…館の…一萬五千圓…特設館の内部は…

### サイレン息吹 群山府民

…を破壊する…することに…

### 不良分子を 徹底的に

…十八名…

### 優勝旗は何處へ 待たるゝ群山射撃大會

…群山射撃大會は來る廿六日…

### 遮湖港に大棧橋築造

遮湖港は船が入口をさがすに困る…といはれる…

### 發動漁船時代來る

咸南沿岸における發動漁船は…

### 時の記念日 標語を募集

六月十日は「時の記念日」…

### 學議選擧の淨化 選擧人に挨拶遠慮の事 其他四項を申合す

…新義州…學校組合議員選擧…

一、選擧人の迷惑を除くため候補者は…
二、休憩所は…
三、ポスター宣傳ビラ等は…
四、選擧人の…
五、候補者より選擧人に飲食物は勿論…

### 平安北道

### 活動寫眞で指導

…

## 忠清南道

### 新禮院水利組合進捗

…

### 高齡者慰安

二十六日大田邑で…

### 天安から

◇天安郡廳では…

### 定州から

◇二十一日の面議選が…

◇然し新興都市に…

◇定州の住民は…

◇其他雜貨…

### 支配人排斥問題解決す

…

## 忠清北道

### 郡守會議

六月十日から開催

…忠北道郡守會議は六月十日より十二日まで…

### 三道砂防協議會

…鐵川では二十一日から…

### 地方人事

▲上田政…（…土木課長）…
▲谷平北知事…
▲吉永成一氏…

### 薬專對大田庭球戰

…

### 水雲教の大祭をみる

大田支局 一記者

…


神經痛リウマチ せんき 關節炎 寺傳の妙薬 無料で知らす

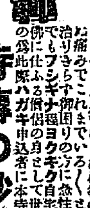

人助けの爲 大阪府中河内郡… 慈光寺

內外諸新聞 切拔通信

銀行、會社、商工農、刊行物等 總ゆる業務の好參考資料 切拔通信 貴方の商戰に、調査に趣味研究に經濟と、時間の經濟に

大阪市東成區…七丁目 帝國切拔通信社

ハーモニカはユートピア

川口章吾先生鑑製 日本樂器會社製品 大阪千日前 佐藤樂器店

月經 特殊専門部

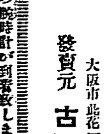

發賣元 古谷スガ薬房

型錄進呈

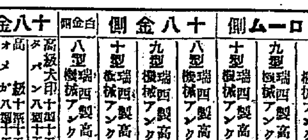

| 十八金側 | | 十八金側 | | | | クローム側 | | |
|---|---|---|---|---|---|---|---|---|
| 高級 | | 八型 瑞西製高級機械アンクル | 十型 瑞西製高級機械アンクル | 九型 瑞西製高級機械アンクル | 八型 瑞西製高級機械アンクル | 十型 瑞西製高級機械アンクル | 九型 瑞西製高級機械アンクル | 八型 瑞西製高級機械アンクル |

時計直輸入卸 中西白牡丹 大阪市玉造本通り（地方通信販賣部）

本欄特別廣告取扱 大阪淡路町三 浪華廣告社 日本勧展社

**娘々廟へ**……滿洲大石橋の娘々廟祭典は廿四日から行はれてゐる、同廟は趙公明の三妹雲霄碧霄瓊霄を祭神としたもので農民の信仰者多く、滿鐵では祭典の期間中五割引の乘車券を發賣してゐる、寫眞は盛裝した村の娘達を乘せて娘々廟へ行く荷馬車

## 全羅南道

### 筏橋の市民大會

筏橋川の河川流域變更および陸中堤防の位置變更に付十八日午後八時より筏橋公立普通學校において市民大會を開催したが參會者多數に達し重大問題を與し議場一て慎重協議の上左の決議をなし實行委員二十名を指名し午後十一時散會した(光州)

### 決議文

河川流域停車場の變更實行を期す右決議す　筏橋市民大會

### 木浦の府營市場

青物セリ市も併設

木浦府營市場は府内衛生上に新設する事となり今やその工事大半成つたがこれに附隨して青物セリ市場を設ける事となり府内青物商組合代表氏がこの經營人として申出中許可されたこの青物セリ市場は約百坪の建物で青物の委託販賣をなすのであるが木浦では斯種の事業の初めてであり他地方の成績にかんがみその將來を注目されてゐるがほこの市場開設は來月初旬の豫定である(木浦)

### 全南雜俎

◇木浦商業學校新校舍落成式は二十五日午後二時から開式されるが此の新校舍は工費三萬八百五十餘圓で煉瓦造二階建總坪二百二十八坪の外に昇降口十四坪便所十坪便所六坪で採光と音響に特に意を注いだ建築物である階上は地理、歴史、實業、實践の特別室と圖書室を設け階下は校長室職員室事務室並に理化學準備室と普通教室である

◇全羅南道にては自動車運轉手免許狀下附につき先試驗よりも人物に重きを置き學科試驗終了後素行調査表と對照して嚴正に人物試驗を行ひ然る後免許狀を下附するので酒癖あるのとか助手時代に反則行爲のありたものなどには免許せぬ方針であると過般七日より四日間に亘り施行した受驗者は百三十六名で合格して近く免許狀下附さるる者は二十四名である

◇全羅南道麥作獎勵品種選定の爲め二十日農務課長及技師補苗場長普通農事補佐其の他關係者の評議會に於て補苗場より試驗の結果を詳細報告し出席者が慎重研究した上同は一年間試驗を續行することゝなつたが倍收補丈けは各關係者一致して獎勵品種として適當と認め本年度より倍收補丈けは既獎勵品種として極力普及に努めることゝなつた此の倍收種の特性は短稈早熟なるを以て稲作の間作として最も適し多肥に堪へ收穫量も多いと

◇光州警察署にては二十一、二の兩日に亘り畜犬に對し狂犬病豫防注射をなしたが前日は實況を活動寫眞のフイルムに納めると云ふので好奇心から飼犬を連れて來るものも多く百三十餘頭に注射を行つたが二日目は僅かに四十餘頭で昨年に比し少し減じたので光州署では近く第二回の豫防注射を實施す

◇光州警察署では二十三日午前十より射擊場に於て署員の春季射擊會を開催したが好成績であつた

## 咸鏡北道

### 清津府廳舍敷地

陸軍用地に決定す

清津府廳は燒失後[illegible]を假廳舍として事務を處理してゐるが、過般來から廳舍新築敷地につき種々問題を醸し或る一部間には自己所有の土地に是非共これを移したいといふのでかなり醜い暗鬪を演じた模様であつたがその後安達知事一行の實地踏査の結果によつて略敷地も内定したが聞く處によれば新廳舍の建築敷地は新岩洞の國有地らしく建坪は約二百坪で附屬建物を合して總坪數三百坪、間口十八間奥行十間の木造平家建であつて工費は大體において四萬九千圓見當であると(羅南)

### 殖産局長視察日程

今村殖産局長は屬二名同伴二十五日夜京城發列車でいよいよ咸北地方視察の途に就くが途中元山及咸興を視察し二十八日咸興發二十九日午後四時四十二分城津着、同地漁港並に鉛筆處理場視察更に漁大津漁港をも視察し午後六時五十八分朱乙着直ちに温泉に向ひ同夜一泊三十日自動車で同地發朱乙[illegible]所視察、羅南に少憩清津に向ひ當日滞在、米山氏經營の南石金山及水產試驗場、附水產製品檢査所○○處理場、冷藏倉庫視察の上、六月一日午前十時五十分清津發會寧へ直行し同地炭礦視察し二日會寧發阿吾地炭礦へ向ひ阿吾地炭礦視察し三日雄基發五日雄基港視察の上清津着、同夜九時發列車で歸京の豫定である(羅南)

### 羅南から

◇眺めて花も寂しく散り果てゝはかなく春の暮にける哉

◇南鮮方面は既に櫻花も散り初夏の新緑に燃えるやうな、情景をたゝへてゐるが吾北鮮はこれからが花の春である

◇櫻花と云ふても餘所のそれと比較ではないが北鮮としても珍らしながら此處彼方に十數本の櫻樹は育つてゐる、せめても此の十數本位の櫻花によつて幾千幾萬の行樂人を春の氣分に誘導するのである

◇羅南の櫻花と云へば先づ第一に淨土宗布教所幼稚園の公園内にある百數十本が筆頭で小川農園女學校、騎兵隊、中央公園、知事官邸等であつて孰れも之れが昨今艶を競ひ、園を飾る滿開であるが然しながら此の醉漢として騒ぐ姿も天候不順の爲め折角の日曜も誰れ一人賞翫する事が出來ない、今は花に恵まれながら春は暮れて行くこれが羅南の北鮮の姿である

◇咸南では新産業王國を建設すべく馬野知事によつて産業調査會なるものを設置し役員として官民有力者六十餘名の顔觸れが發表されてゐたが本道としても安達知事の腦裡には何か大きい事業計畫が企圖されてゐるものゝ如く見受けられる、實際海に山に無盡の寶庫を持ちながらこれに手をつけられぬのが北鮮としての悲哀だ

◇然し安達知事の企圖計畫が實質的となつた曉は、軈て吉會鐵道敷設と相俟て歐亞の大玄關口の北鮮として他道の追隨を許さぬ譯である、咸南の産業調査會も「安達知事が企劃されつつあるものも要は資金の問題だ」さへあれば何も多くの顔觸れはいらぬ、腕力も出來れば實施も出來る

◇咸鏡北道と云ふ國交三接國境の將來に對し先見のある政治家、資本家孰れにせよ大局眼のある者が現はれぬ限り咸北は埋木である

## 黄海道

### 沙里院から

◇うそか、何か知らぬが之れも面議戰に絡まるエピソードの一つ……

◇それは東拓の副支配人山口君が今回雄々しくも出馬を決するに當りては殖銀の福地支店長なども無論推薦者の一人であり殊に勢政關係からいつても同君の投票がまさか他人に投ぜらるとは誰れも思ひ至らぬ所であつたらう

◇尚次席の本田君や淵君などの投票も山口君の懸目から見る自分に相違ないものと信頼してゐたものだらう

◇所がいよいよふたをあけて見るとそれが意外の所に投ぜられてゐるやうだとの風評が立ちこれを耳にした當の山口ご本人は勿論東拓側全部の人の殖銀を見る目色が以前とは全然違つて來たやうだとて人の病氣を頭痛にやむ苦勞性の人がある

◇折も折東拓が殖銀に預金して居た十五六萬圓の預金中から二十四日に十一萬圓からの大金を引出されたと云ふ事から尾に鰭ついてハテナ……と首をかしげてゐる人がある

◇東拓ともあらうものが、まさかそんな氣の小さい子供喧嘩見たやうな仕打に出るものとは萬々思へないが、しかしそれが事實であらうとそであらうと噂さは噂として傍はつてゐるから仕方ないぢやありませんか

### 瑞興郡の牛と豚の稧

有利なので歡迎さる

瑞興郡畜産組合では本府の指示による養豚牝牛設置事業は地方費より五百圓の補助を受け目下盛々事業進捗中であるが本年度は二十五頭(一頭平均六十圓の三歳牝牛)購入豫定の計畫又採肥養豚獎勵計畫として堆肥指導里に無畜農十戸を一團とする採肥養豚稧(一頭五圓あて無利息貸付五稧)および種豚稧一頭につき七圓豚舍改造費一戸につき五圓あての各補助の下に本年度二稧を各組織しこれが購豚資金は一ケ年据置き翌年の仔豚賣却を以てこの資金返還自己所有となさしむる方法で國家としては非常な有利な事業であるので一般から特に歡迎されて居る(南川)

### 海州野球戰

海州體育協會は今回鳳の家主入園科盛氏の寄贈にかゝる野球優勝旗爭奪戰を二十五日高等普通學校グラウンドにおいて午後一時より道廳對郡廳聯隊戰午後四時より高普對海實軍を行ひ決勝戰は六月一日あるひは二日頃執行の豫定である

### 地方集會

◇谷本氏祝宴　仁川學組總選擧に最高點で當選した谷本茂三郎氏二十一日午後九時から在仁新聞記者及知己六十餘名を八坂樓に招き盛大なる當選披露宴を張つた(仁川)


**第五回南鮮女子庭球大會**
場所　釜山女學校コート　【五月廿六日】

**第五回南鮮中等學校庭球大會**
詳細追て發表　【六月二日】

**第六回全鮮庭球選手權南鮮豫選大會**
詳細追て發表　【六月九日】

主催　京城日報釜山支局
後援　慶南體育協會

男女防毒ゴム
**サック**
本邦唯一の精良品
○上製　一打卅八錢三打一圓六打一圓七十五錢十二打御値三圓卅錢
○特製　一打五十五錢三打一圓四十錢六打二圓六十錢十二打御五圓
○特上　一打七十五錢三打二圓十錢六打四圓十二打御値七圓
○別誂　一打一圓　三打二圓六十錢六打五圓十二打御値九圓五十錢
○舶來別選一打一圓卅錢三打三圓五十錢六打六圓△錢十二打十二圓半
○羽二重　一打九十錢三打二圓四十錢六打四圓卅錢十二打御[illegible]
○論編　半打一圓十錢
○女用　一個七十錢二個一圓卅錢
目立ぬ樣個人名儀で密送す他品と比較乞○密送料十二錢郵券五分增
東京銀座新肴町八　振替東京七貳貳壹　丁子堂
大阪支店　西區新町通一丁目　電話新町四五七番振替大阪百六番

急告
安價ナル包裝ヲ御利用下サイ
◎鑛石入麻袋
◎古セメント袋類(加工改造)
新古鐵銅商　麻袋賣買
平壤府警察署通江岸へ
當所商店　電話一〇一三番

新館落成　溫泉御旅館　清楚閑靜
◎内湯設備完備
東萊溫泉場
**東萊館**
電話長二八番

牛乳
陸軍衛戍病院御用
荒井牧場
場主　荒井初太郎　電話本局一〇〇四番　七三二番

入院隨意　高山太陽燈　紫外線療法
**上野醫院**　內科小兒科
院主　上野和夫
電話本局二五五番　京城貫金町一丁目

セメント。鐵筋。鋼鐵。鉛管
土木建築材料
パイプ。機械。工業用付屬品
釜山府幸町二丁目
角野商店
電話長二三一番　振替口座釜山二三三番

美酒禮讃
芳醇無比の美味
保健強壯の滋養
一杯は一杯より
元氣健康を增す
滋味滋養・品質本位
**蜂ブドー酒**
發賣元　近藤利兵衛商店
4-51



303
**新御園固煉白粉**の大景品附**大賣出**
一個(五十錢)毎に一般景品御園化粧紙がもれなく添へてあります
尚一般景品の中から特別景品券が豐富に當ります

特別景品
美術組立鏡臺……貳百個
化粧鞄……參百個
御園コンパクト……五百個
御園白粉……壹千個
御園の花……貳千個
御園クレーム……貳千個
御園ほゝ紅……貳千個
キネマ女優名入手拭……五千個
總計壹萬參千個の引換券が入れてあります


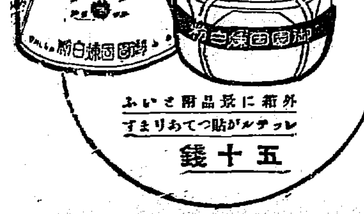


外箱に景品附さいふ
レッテルが貼つてあります
五十錢



**腸カタル　消化不良　鼓腸**
常習便秘、乳兒綠便、小兒腸疾患　その他
腸內毒素に因る動脈硬化症、慢性腎臓炎に

**整腸消化劑　ビオフェルミン**

ビオフェルミンを服用すれば腐敗・異常醱酵を防止するほか消化を催進し、腸の生理作用を保護增進して根本的に腸機能の恢復並に健康增進の效果を收めます。

絕對に安全にして奏効最も確實なる藥劑として……
全國官公私立大病院のほか知名醫家によりて賞用せらる。

發賣元　武田長兵衛商店
製造元　神戶衛生實驗所
28-294

# 讀書ページ

## 藤村博士の「新・辭・典」
山田司海

およそ辭典の編纂くらゐ六ケしい仕事はない。責任を以て、獨創的の辭書を完成するには、時と力と少からざる金とを必要とする。大きな辭典をつくるために、生涯を綿にふつた物集博士の如きもあり、また百科辭典の如き大物を出版するために一時破産した書店もある。

それ等の相當犠牲を拂つた辭典は後世に觀るべきものであるが、しかし時々これを改訂、追補しなければ、それが昔日の權威をたもち得ない。

「時代は刻々に進歩する。」かはつて行く。新らしい言葉が出來、新らしい文章が構成されて行く。

三年前の辭典では間に合はぬ場合がある。權威ある學者の編纂で信用のある出版社のものなら、何でも新らしいものに、一日の長がある。

本書は一流の國語學者にして帝大教授藤村作博士が、最近心血を注いで編纂したものであつて、極めてポピュラアな新辭典である。

しかも從來、世に出た大小の國語、漢和辭典の特長をとつて、その上に新味を加へて藤村博士獨特の編纂をなしたものである。」

その內容よりして申せば最も新らしき國漢和中字典ともいへる。四六版、一千四百ページ、活字も鮮明で、新語、外來語を適當に入れた處は思ひつきである。たとへばシャン（美人）とかシャンデリア（眼鏡つり）、ジレンマ（板ばさみ）、デジケート（捧げる）などに原語を附して解釋を示し、一般人に利便を與へるやうに努めてゐる。

現代に餘り通用せぬ死語は、相當に整理されてゐるが、それでも各中學校、專門學校の學習に必要な古語、漢字はなかなか豐富である。

本書は學生にも、實務家にも、一般家庭にも、極めて重寶なものである。後尾の畫ひきの『索引』は從來の漢和および國語辭典式のものを融和したもので、一般に必要な漢字、熟語の讀語を示し、巧妙に理解せしむる様式をとつた。內容豐富の價値ある辭典として一般に推奬したい。（價三圓五十錢 月末まで特價三圓三十錢東京赤坂區傳馬町三ノ一〇至文堂發行）

## 新著推薦

### 衛生長壽法（三宅秀著）

書名からすればいかにも安つぽいパンフレット式の君疑的いはゆるが事實は『保健學』とも名づくべきものであらう。學的に體系づけられた全編十二章は、最新の學說を取り入れ、昨年の統計に基づいた實際に照合論據確正に努めてある。內容に先づ『衛生とは何ぞや』に筆を起して東西兩洋の衛生思想發展の跡を吟味して衛生の價値に及び、次いで結婚を主題に環境、遺傳を說いて民族衛生に論及し、乳兒の衛生以下各年齡別の時代別の衛生を評論して、「健と土」自然界、環境の衛生、清潔保持、食物と榮養、活動と休養、長壽衛生に說き進み『民族の將來』において劣等民族の衰亡を眺めて日本民族の使命を明確にし保健第一主義を提唱して筆を擱いてる。好著として薦める。（菊判四百八頁（東京市神田區通神保町九冨山房發行 價五拾錢）

### 歐米を見て（高石眞五郎著）

大阪每日新聞主筆高石氏が米國から歐洲を巡遊して昨年オリムピックで入見頭の活躍した頃はロンドンからアムステルダムに出かけて行つてる當時大每や雜誌改造には氏の歐米觀察記が引續き掲載されたことは未だわれわれの記憶に新らしい本書はそれ等の稿を纏めたもので新聞人獨自の見方の鋭さと觀察の鋭さとは何人にも讚まるべき持味を有してることは、既に初めて發表された頃に知られたところで、今更こと新らしく言ひ加ふる必要はない（四六版二百四頁、大阪市南區上本町二丁目大阪川版社發行一圓二十錢）

### 靈華追悼書集

故人吉川靈華氏の遺作約九十點に遺文五篇を主に、平福百穗、臨本樂之軒、鏑木清方、松林桂月、竹內栖鳳、宅野田夫、鈴木新吉、岡如來の諸家が追悼の言葉を添へてあり故人とその作品が本集一卷に收められてる。尙ほ本集は藝術雜誌『鬪』（岡如來氏主宰）の創刊號でもある（四六倍版・東京市下谷區谷中清水町一五會心居發行三圓八十錢）

### 佐々木茂索集

新潮傑作小說集の第三卷で第二回目に刊布されたもの、選擇立會人、水いらず、ゆきずり心、魚の心、或日の日記などすべて十九篇の作を收めてゐる。菊半の手頃な大きさでポケットにもひそませることが出來る。四百十頁（東京市麴町區下六番町一〇平凡社發行豫約價五十錢）

### 怪紳探偵 ルパン全集（二卷）

本卷には『水晶の栓』と『怪紳士』の下の卷を收めてある、フランス政界における秘密事件を繞つて悪代紳士を相手にルパン一流の活躍が描出されてる。菊半四百六十六頁（東京市麴町區下六番町一〇平凡社發行豫約價五十錢）

### 海外雄飛 義俠傳（伊藤痴遊全集）

の第十一卷；第三回の配本で、林子平、香坂、近藤重藏、大塩平八郎その他の快傑數十を拉し來り、余蘊すべて三十篇に按配し、史實を尊重しながら獨自の講調を施してある。四六版六百八十一頁（東京市麴町區下六番町一〇平凡社發行豫約價一圓）

## 出版界

●實業之大阪（六月）經濟生活の安定と祖先の遺業（三土忠造氏）歐米の新聞雜誌とその廣告（高石眞五郎氏）その他（大阪市住吉區阿倍野町三四八其社三十錢）

▼無盡通信（五月）總會號（東京市京橋區新富町七の六全國無盡集會所三十錢）

●婦人の六大秘法（品田俊平述）婦人の知らねばならぬ道として、『唯』『聞く』『唱和』『如何』『致』『忍耐』の六項を說く（同上發行三十五錢）

◇『宣言』創刊 內野健兒、後藤郁子兩氏を發行編輯責任者とする宣言社より七月創刊その宣言に『吾等は藝術の遊戲的末梢化を排し、健全なる創造精神に燃ゆる同志を以て團結する』とある、社費月五十錢東京市外野方町新井四三七宣言社

◇長谷川時雨女史 長篇『呪の家』を平凡社から、『時雨脚本集』第一輯を女人藝術社から

## けふの新刊（廿四日）
（警務局圖書課）

邦文の部 ▲道報（第二四七號）京畿道▲警察報（第一二三號）同▲月報（第四號）公州慣樂院▲讚榮之朝鮮（第五號）朝鮮醫師會▲朝鮮新生（第七四號）京城新生社▲仁取商報（第三四〇號）仁友會▲京城藥報（記念號）其社▲慶州金冠塚と其遺寶朝鮮總督府

鮮文の部 幼年申報（六月號）其社▲劇與時報（第三八號）慶北儒道振興會▲慶北行政（創刊號）慶北地方行政時報社

## わが書架より（2）
藤井秋夫

### モッタ一氏著 英國の學校劇

學校劇とか兒童劇については外國でも色々の著書があつて毎年出たマッケー氏の『演劇とその本』なぞもその一つであるが本書もまたその一つで一九二九年即ち今年の出版であつて、本書の第一に興味のある點はアメリカ、ハーヴァード大學演劇科の手で書かれたことである。從來アメリカのこの方面の學者の研究には新らしい奇抜な見方がある一方に極端を一飛びにする行き過ぎがあつた、例へば『原始民族の詩と劇』といふ論旨があるが、この著者なぞも日本の劇に居る原を說いて、天照皇大神が天の岩屋に隱れ給ふたときに天宇受賣命が岩の前で踊をさかしまにしてその上で足を踏みとゞろかして踊つたことを擧げて日本の芝居の起原としてゐるのは面白い考へ方であるが、その劇等の順序道程を飛躍に無へずして次ぎに直に出雲のお國の歌舞伎を說きその間の千數百年のギャップを一飛びに飛んでそこに矛盾を少しも考へないところなぞアメリカの一般の學者の研究のやり方を語るものである

これに反しハーヴァド大學關係者は甚だ確實な面白い研究をドプレスとしていろいろ出版してゐるが殊に英國劇に關するものには學問的にも非常に興味ある出版物が多くなつた。

これは一つはハーヴァドで傑れた學者、例へば世界で初めての大學における演劇講座の創設者ジョージ・ベーカー氏がエール大學からハーヴァードへ行つたことやキッツレッジ教授のゐるなぞが與かつて力がある。同時に一面にはアメリカ式に豐富な資金で研究材料を充分にあつめるにもよる、たとへば同じイギリスの芝居研究をするにもシェークスピヤ劇の係數として有名なエドモンドキーンが『ヴェニスの商人』におけるシャイロックを演じたときに使用した肉の塊りや肉切りナイフ等まで蒐集してゐるといふ有様で研究材料の不足な日本の大學なぞから見ると羨ましいほどである

次ぎにこの興味のある點は、日本でも坪內博士の兒童劇の研究、學校劇の研究など次第にその方面の議論が一般に起こつて來たが未だ足りない點が少くない。然るにイギリスなどでは殆ど演劇の起源が方に學校劇がある。例へばイギリスで從來初めての喜劇といはれてゐるニコラス、ウーダル氏の喜劇やケンブリッヂ、オクスフォード、イートン、ラグビー等の學生によつて演じられた劇などが英國の劇の發達に貢獻してゐることはいちじるしいものがある。現在でいつてもオクスフォード學生の上演するシェークスピア劇やギリシヤ劇は一般の人に非常な感銘を興へてゐると同時にこの教養ある學生だちの演出は玄人の役者に劣らぬほどの興味を持つてゐる。かくて多くの劇戲になつてゐる。かくてイギリスでは小學校でも中學校でも國語の教材としてシェークスピヤなどをならふときに實に脚本をよむだけでなく、これを實演してゐる。それが非常に讀解の助けになるので何處の學校でも實演を行つてゐる。

本書は歷史的に見て學校劇が如何なる貢獻をしたかを述べると共に現在の教壇から見て如何なる價値あるかを詳說してあり、實際教育に携はる者に是非讀まるべきものである。

如上の點から見て本書はアメリカ學者の學界への進出および劇の教育的價値、この二つの方面から非常に興味ある著書で、そのいづれかに、若くはこの二つに興味をもつ人々に一讀をおすゝめするものである。（文責在記者）

## 移動鏡

### 大家健氏の 南京六月祭

氣持ちのいゝ本だ。作者とレベルを一にする人々の中でもつとも變つた風格が如實に出てる。藝術的から宣傳臭を買つてゐるんちやないが、蕊し風に揺る浮杭に一本を驅へてもつて飄訴三思ぴょうぴょうたるフエアリ、ランドにでも遊ぶべきか。」

さて小穴隆一氏は故龍之介の殿友。その裝幀はまづ當代のピカ一である。」

◇

外國にやつけられる甘チャンでないといふものゝためページをくれば——大衆釋、まこと命名かくれなきデレッタンティズムの圖樣が逸品、讀後やゝ金融性な印象がのこる。金融性といつても謙譲喜びなところがなく愉快なのはうれしい。難をいへばも少し把持力をゆるめて余裕をもたして頂いたい。もう五六年早く大衆氏も文壇に進出してゐたらなど思ふ

◇

卷頭の『南京六月祭』はさすがに傑作である。僕の記憶に間違ひなければ文藝春秋にのつてゐたもの。別にギャップがあるのではないが取材が少々盛りたくさんではないか

次ぎの『松吉の場合』はいつ頃の作か見落したが他に比して見劣りがする?『カムレード』は大人のお伽話。たしか往年新潮に發表されてゐた。ソツがなくて結構、他もみんな明鏡止水、——立派だ。」

◇

藝術に近頃出版される創作集の中での出色である。（隱生）


リチャード・タルマッヂ氏が愛用する 鳥打帽子

現今、登山やスポーツ熱が全國に非常な勢ひで流行し、それに連れて登山やスポーツに最も適した鳥打帽子を被るものが益々ふゑて今や一般普遍的になつて來たのも必然の勢ひである。米國映畫界の新進リチャード・タルマッヂ氏等は鳥打帽子の讚美者として最も有名である氏は年中鳥打帽子以外の帽子を被らぬ人である氏曰く「都會の繁劇な都會生活には鳥打帽子に限る汽車電車や自動車に乗つた時如何に車體が動搖しても被がないから窓際や他人に突き當ることなく船の甲板やビルディングの屋上にある時は如何に強い風が吹くとも脱げず、最も活動を要する現代人の常用帽子として鳥打帽子に優るものはない又雨降りさへなければ外出や散歩に大陽の照つてゐないのに縁のついた重苦しい帽子を眞深く被つていかにもゼントルマン・めかして歩いてゐるほど恰好な姿はない現時歐米諸外國においても旅行する時には私等のトランクの中には一個の鳥打帽子が必ず入つてゐる。又雨降りの日、夜の外出にも鳥打帽子を被つて居らぬものは現代紳士ではないそうである」さ、それが爲めか今日我國に於ても現代キネマ界の人々や運動好な紳士が盛に鳥打帽子を被るので今春來何處の帽子小賣店に於ても鳥打帽子の賣行は非常によく、今やほとんど賣切である。この流行は都會より漸次各地方に及びつゝあるので近來鳥打帽子を被る人が益々ふへて來たのも近代流行の一つである。


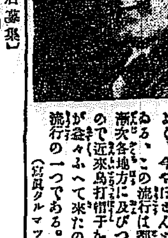

（寫眞タルマッヂ氏）


オートリーヤカーの元祖
ヤマータ號リーヤカー
（運轉免狀不要）


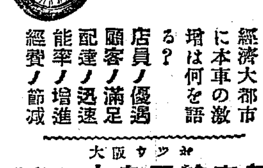


（代理店募集）（カタログ進呈）
經濟大都市に本車の激增は何を語る?
店員ノ優遇
顧客ノ滿足
配達ノ迅速
能率ノ增進
經費ノ節減
大阪ウツボ
發賣元 中島三輪車部
電話土佐堀一九三七番


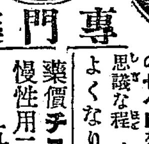

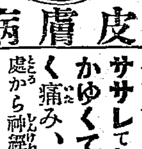


セイビ
皮膚病專門藥
小兒のくさ、いんきん、田虫や水虫ひぜん、がんがさなまず、はたけ其他南京虫や毒虫にササレてむづくかゆくて、ちくちく痛み、夜も眠れぬ處から神經衰弱となりかけばかく程ヒリヒリと痛み遂には餘病を併發して內臟に迄故障を及ぼす事があります、かうした場合は重症用のセイビを塗布れば不思議な程ぐんぐんよくなります
藥價チューブ入 慢性用二圓と五圓、拾圓 輕症用五十錢と一圓 送料貳錢
セイビは全國各藥店に販賣して居ります若し最寄の藥店に無い場合は直接弊社へ
大阪市西區靱下通壹丁目
發賣元 佐藤ライト株式會社



米國製高級蓄音器 月賦販賣 無代贈呈
詳細オ知ラセシマス
本欄特別廣告取扱 大阪高麗橋五 昭廣社

汝若者
屈強の若者 汝。汝の快活汝の其の裝甲車の如き意志はどこから來る!?
まこと手近し汝の健康より 而して良品花王の保健的効果より!
品質本位 花王石鹸
製造元 東京馬喰町 花王石鹸株式會社長瀨商會



投網（製糸廠）
○漁獲能率の增進は先づ漁具の選擇にあり!!
四分目二尋半九百匁十二圓
五分目二尋半一貫百匁十五圓
（原材料一式破格提供（不向の節は御取替不苦））
元賣捌所 大邱府榮町（振替釜山四二二番）大邱製網所



性慾が衰へた……と悲觀の前にまづ一錠のトリカピン



痔療特設開始
結核 百日咳（入院隨意）
多々見內科小兒科病院
京城府旭町日出小學校前 電話本局九四〇番



總督認可 京城第一自動車學校
生徒募集（入學隨意）前京城自動車講習所 創立十週年の實績により昇格紀念 學費低廉
校舍新築內容充實理想的設備 新シボレー、新フオード、ハツプ、オーバランド其他新車數台（廣大なる實習場に於ける教授振を見よ）
京城府黃金町六丁目（訓練院前）二錢切手封入申込學則進呈

川の水 逆に流れず
味の素の調味必ずうまし
共に理の當然間違なし!
味の素
宮內省御用達 鈴木商店
（御家庭用には罐入がお徳）
5—B


## 列車時刻表
价川鐵道株式會社　昭和二年十一月一日改正

### 下リ

| 列車番號 | 11 | 1 | 3 | 5 | 21 | 7 |
|---|---|---|---|---|---|---|
| 接續 | | 釜山ヨリ急 7:58 定州ヨリ混 8:24 | 平壤ヨリ混 10:00 10:36 | 奉天ヨリ急 12:22 | 安東ヨリ混 2:34 新義州ヨリ混 3:46 | 釜山ヨリ急 5:44 |
| 新安州發 | | 前 8:30 | 前 11:15 | 後 12:50 | 後 3:50 | 後 6:15 |
| 安州着 | | 8:49 | 11:34 | 1:09 | 4:09 | 6:34 |
| 安州發 | | 8:51 | 11:35 | 1:11 | 4:12 | 6:35 |
| 北松里發 | | 9:08 | 11:51 | 1:27 | 4:29 | 6:51 |
| 龍興里發 | | 9:31 | 後 12:12 | 1:48 | 4:50 | 7:12 |
| 雲興里發 | | 9:50 | 12:30 | 2:07 | 5:08 | 7:30 |
| 价川着 | | 10:17 | 12:57 | 2:34 | 5:35 | 7:57 |
| 价川發 | 前 8:05 | 11:00 | 1:15 | 4:30 | | |
| 與隅里發 | 8:15 | 11:10 | 1:25 | 4:40 | | |
| 泉洞着 | 8:20 | 11:24 | 1:39 | 4:59 | | |

### 上リ

| 列車番號 | | 4 | | 20 | 6 | 8 |
|---|---|---|---|---|---|---|
| 泉洞發 | | 前 8:39 | 前 11:39 | | 後 1:51 | 後 5:09 |
| 與隅里發 | | 8:54 | 11:54 | | 2:09 | 5:24 |
| 价川着 | | 9:03 | 後 12:03 | | 2:18 | 5:33 |
| 价川發 | 前 8:00 | 9:20 | | 後 1:00 | 3:20 | 6:25 |
| 雲興里發 | 8:28 | 9:49 | | 1:28 | 3:50 | 6:53 |
| 龍興里發 | 8:51 | 10:12 | | 1:51 | 4:12 | 7:16 |
| 北松里發 | 9:09 | 10:29 | | 2:03 | 4:30 | 7:33 |
| 安州着 | 9:24 | 10:44 | | 2:23 | 4:45 | 7:48 |
| 安州發 | 9:25 | 10:46 | | 2:25 | 4:47 | 7:49 |
| 新安州着 | 9:44 | 11:05 | | 2:44 | 5:06 | 8:08 |
| 接續 | 安東行混 10:46 11:08 | 釜山行急 12:25 | | 平壤行混 2:55 定州行混 3:56 | 奉天行急 5:47 平壤行混 6:47 | 定州行混 9:20 釜山行急 10:17 |


寫眞は ワタナベーエ
本町一・電本三九二一

# 竹島ブナをはじめ珍奇な植物を移植
## 鬱陵島から卅餘種類を
## 山林部で採集京城へ移送

山林部では濟州島、鬱陵島、金剛山、白頭山の四ヶ所から珍奇な植物百餘種を蒐集し一般研究家の參考に資すると共に「朝博」に出品することとなつてゐる、右の内鬱陵島の植物三十餘種は數日前到着し目下東四軒町の苗圃で最後の手當てを施してゐる、鬱陵島では植物蒐集に際し一本も枯さぬため特に一名の巡査を附添はせ常時水を與へて輸送したので殆ど枯死したものはないさうである、今度届いた植物の内珍奇とされてゐるのは竹島ブナ、姫山松、竹島イチゴ、竹島樫、竹島キハダ、竹島ブドウ、ヨウラクニワトコ、竹島ユリ、オウスマソウ、鬼イダヤ行者ニンニク等で竹島ブナは內地のブナと異り世界的の珍品で朝鮮本土や「大陸」には勿論生育してゐぬので或學者は大古鬱陵島と日本內地とは陸續きであつたが現在內地ブナと鬱陵島ブナとに相違を生じたのは多年鬱陵島風土を異にした土地に生育したためであらうと考察してゐる位である、またオウスマサウは一名雛鷄草といひ朝鮮で「世界一」といはれ行者ニンニは不老長壽の靈藥とされ朝鮮の熊これを食つてゐると決して餓死せぬといふ程、少量で滋養分に富んでゐるものである、その他研究家の垂涎おかぬものが多數あるさうである（寫眞は移植された珍植物）

# 南洋征空機歸る
## 我海軍として大成功

【横須賀電話】南洋征空海軍機伊藤少佐の一番機を先頭とし正六時の二番機これに編隊して午後零時廿五分歡迎飛行機呼の際に迎へられ無事着水歸還するや、安藤鎭守府長、山本鎭守府司令長官代理長谷川參謀、和田航空司令は同飛行士の成功を賞揚握手し、一同祝酒を酌みこの壯擧を祝福した、横須賀、サイパン島間往復距離二千五百四十四マイル、總飛行三十五時間三十一分、平均時速七十一マイル弱であつて、帝國海軍としては稀なる優秀技術を發揮したもので、飛行機は近く海軍省より表彰せらるゝところとなつた

## 翼上に飛び乗り發動機を修理
### 櫻井兵曹の勇敢

【横須賀電話】南洋飛行につき宗飛行隊長は左の如く語つた 往還飛行の際小笠原島附近で五十一號艇は油が漏れ始めて心配したが櫻井一等機關兵曹は勇敢にも翼の上に飛び乗り一分間千六百回を廻轉するプロペラの直後にある發動機にかじり付き修理を行つたので事なきを得たがその勇敢なる行動は稱讃に値するものである

# 學生の盟休が減つて來た
## 質もよくなつた
### 學務當局の談

毎年五、六、七月は同盟休校のシーズンとして學務局をはじめ學校當局は非常に注意してゐるが今年も昨今各地に盟休事件を勃發し世人の注意をひいてゐるしかし

**今年** は昨秋御大典を機會に山梨總督から過分學生の恩典に浴し除の恩典を與へた直後とて例年の如くにはなく又學生の內にはかゝる盟休派も謹慎しはじめたので今年は大したことはあるまいと學務局はいつてゐる、また今年の

**盟休** 事件には思想的關係がなく純粹に學業上の不平が多くなつてゐるさうである

なほ大正十年以來の同盟休校件數は十年二十二件、十一年五十二件、十二年五十七件、十三年十四件、十四年四十八件、元年五十五件、二年七十二件、三年八十三件である

## 救世軍經營の學生寄宿舍
### 東京遊學の便益

救世軍では先頃御大典記念事業の一として、中等學校及びそれ以上の一般男學生の爲に、基督教主義家庭的の寄宿舍「村井奬學寮」を開設した。豫ねて牛込區市ヶ谷本村町に救世軍士官學校を設けて居つたが、他に新築移轉と共に校舍を讓渡して其の費用を補ふべき俗の處、太平洋を八十餘萬の御關心せられたといふ故與家村井保固氏の厚

## 口腔衛生の展覽會

京城齒科醫師會では廿四日午後

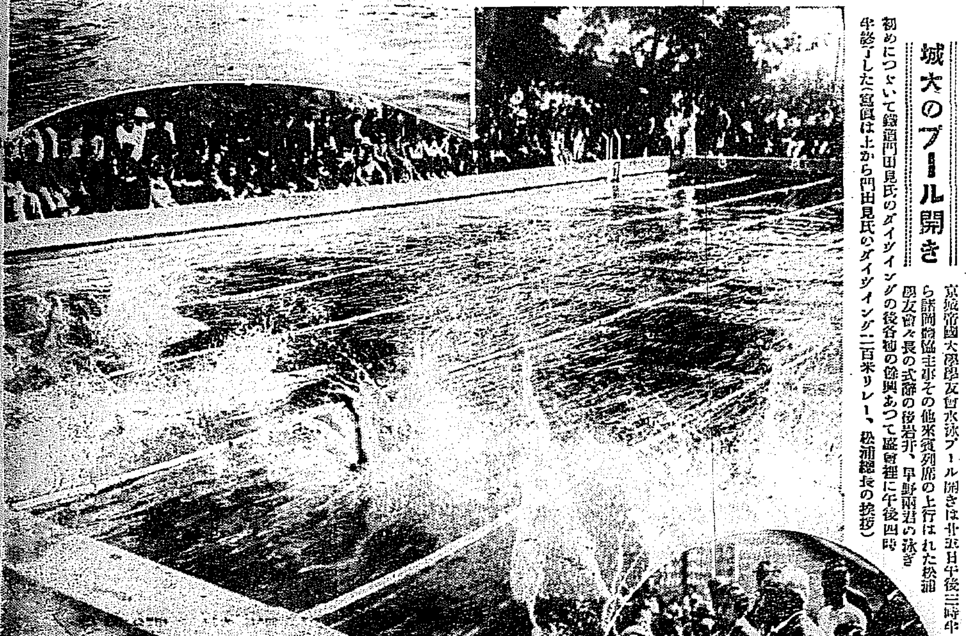

## 城大のプール開き

京城帝國大學學友會水泳プール開きは廿五日午後三時半から諸岡總長主事その他來賓列席の上行はれた松浦學友會々長の式辭の後岩井、早野兩君の泳ぎ初めにつゞいて鐵道門田見氏のダイヴイングの餘興あつて盛會裡に午後四時半終了した（寫眞は上から門田見氏のダイヴイング二百米リレー、松浦總長の挨拶）

## 厭世五十男の自殺

二十三日午後十時頃鐵路につらなる人通りのはげしい夜店を醉つぱらいながら口に厭世を唱へてゐた男があつた。男は新町二五三李德鎬（五〇）といひその夜、醉をあるをへつたすへ自宅四疊半の閑突內で就寢したが突然だ自殺してゐない事をおもひ出しあくる朝の二十四日午前七時光熙町一丁目一九七李永壽方より鐵を買ひ、昔懷舊とともにこれをくつて遂に自殺を遂げたもので、服毒べたが證明もなく、うらぶれた四疊半の老いた獨身者の我家には家財道具が五圓位あつたといふ

## 林煥日重態

京城地方法院檢事局五井檢事の下に取調べ中の〇〇〇〇〇〇〇林煥日（三一）はかねて腹膜炎にて取調中のところ二十四日に至り重態

# 御料理の松毛虫
## 吸ひ物、刺身
### 中津市の料亭 三日月主人の獻立

松毛虫の被害を如何にして防ぐべきかの問題は全鮮を通じての大問題であり京畿道山林課では種々研究中であるが、最近林業試驗場の高木技手の實驗によるとマチールといふ藥は撲滅效力七十パーセントの成績を示し大いに推稱する價値ありと認められた松毛虫の料理も色々研究されてゐるが、大分縣中津市の料亭三日月の主人小倉賢造氏は、二十五日わざわざ山林課へつぎのやうな松毛虫の料理獻立を送つてきた。技師の戸塚さんは近く試食會を開かうといつてゐる

一、吸物　松虫を立園に致し五分位に切り二人二きれ、赤味噌の仕立にて口は山椒の葉入

一、サシミ　松虫をあげて燒き、輪切一口につき二切あて、二杯酢、口取りは胡瓜、獨活

一、燒物　串燒に致してり燒のだしを三回位かけて燒く、燒上げて玉子の黃身を三回程つけ燒にする、口つきは時節物

一、焚出し　虫のうすげ（とげ）を燒き皮に湯煮をなして鰹のだしにて味をつけ一人に三個つける口は時の物

一、あへ物　松虫をほし燒に致してすり鉢に入れまたけしを少々いりて共にしあへ物は時のもの

起訴となり二十五日午前十時被告は遂に裁判所指定田中丸病院に入院治療する事となつた。

## 墨國の學生騷動

【メキシコシチー二十四日發電】メキシコ國立大學學生の同盟休校事件につき警察官と學生との間に大衝突起り警官はピストルを亂射して學生團は即死一名重傷者三十二名を出す不祥事を惹起するに至つた

## 龍谷大學總休校
### 遂に暴動化す

【京都電話】過般來紛擾を極めてゐた京都龍谷大學は遂に暴動化し二十五日大會をひらき學究の自治研究の自由を絶叫し不信教授の排斥を貫徹するまでに總ストライキを斷行することを申合せた

## 京劇の敷地
### 結局舊敷地か

京城劇場は二、三日中に總會を開き復活問題につき協議するはずであるが、第一候補府營跡の敷地利用は府廳の拒絶で失敗し、松竹の進出はこれまた惡戲一つで松竹側が乘氣にならないと聲明したため第三案たる舊敷地で復興することとなる模樣であるが、具體的の決定までにはなほ相當の時日を要するものと見られてゐる

# 旭町一丁目に自動車道路
## 町內からも寄附を得て朝博までには完成

府內旭町一丁目では町內に自動車通行のため道路擴張を從前より運動中であつたが、さきほど町の案がまとまり、すでに五萬四千圓の豫算で道路擴張工事を開始した。町內では約二萬圓の寄附を集めたが、この擴張により本町通りより自動車の通行は自由となるが、府下に至るまでの道路も暗渠となり、でも今秋は朝博會もあり八月中に完成せしむべく工事を急いでゐる

つたが昨日判決の結果、同銀行の現金紛失は手續きに落ち度ありとして銀行側の敗訴となり結局銀行から政廳へ二十六萬ドルを拂ふこととなつた

## 感謝祭
### 天生公教會 來月二日に

【東京電報】全世界に二億の信者を有し宗教界に一大勢力を持つてゐるローマ法王廳はイタリー政府との間に六十年來の紛爭を解けたので東京の天主公教會でも來月二日午前十二時半から盛大な感謝祭を行ひ閑院宮殿下以下各國大公使一木宮相田中首相その他多數參列奉讃祝賀するはず

## 海外短信

### 十萬圓の龍涎香

【ロンドン電】最近一捕鯨船が海上で發見した龍涎香の大塊が當地にもたらされた。右はこれまでに發見された內で最大なものでその目方二百ポンドに達し價格は十萬圓以上といはれる因に龍涎香は古來世界的に愛好されて來た藥香とその成分が同じであるといはれてをり海中にすむ動物（主として鯨）から得らるる天然物で極めて高價なものである。

### 汚ない大會

【ブダペスト「ハンガリー」發】最近當地で全ハンガリー乞食協會といふ珍名で、恐ろしく汚ない大會が開かれた。お乞食さん達がこの大會を開いた理由は近年不景氣のドン底にある同國では世が世であれば奇妙な生活も出來るものを首になつた役人や辯護士や大學生、はては大臣の先生等といふ偉い人達が職にありつけずいたる處にうようよしてをり生きるためには背に腹はかへられずとあつてこれ等の失業者が料理屋、カフエーなどを廻つてあるくので本職の乞食連中すつかりその商賣が上つたりになつてしまひこのまゝで行けば餓死ひぼしはのがれぬとあつてこの大寄り合を開いたとは近頃以て笑はれぬ珍話題である。

### 婦選法また

【ブカレスト發】ハンガリー議會は最近滿場一致で女子參政權法案を否決した。これは同國婦人の十ヶ年にわたる婦人參政運動の慘めな結果であるがこの法案に關して意見を述べた議員は一人殘らず良妻賢母は內職事一の業、裕風紀紊を亂し紅唇火をはくフラッパーの眞似は斷じて許りならぬと反對したと

# 東亞倶樂部の本紙讀者週間
## 猛獸映畫と母性愛 二大雄篇を上映

東亞倶樂部における本紙讀者週間は廿五日は夜間とも近來みざる入りで滿員の盛況を呈してゐる、映畫は同合プロ作「神刀拔劍」に新進の近藤一郎君まく近頃擡頭した探偵劇映畫山際之助探險にかゝるもので同プロ作品には珍しい出來である趣いて本邦人が未死の冒險をもつてアフリカの奧地に飛び込み撮影した猛獸映畫は觀客の心膽を寒からしめる最後のフォックス社特作ジョンホド氏監督の「四人の息子」は「オバーゼヒル」を凌ぐ名篇として折紙がつけられただけに母性愛に富み加ふるに喜多流一郎君の説明、東亞オーケストラ團の伴奏に觀衆はすつかり陶醉し滿足のうちに終結してゐる、なほけふは日曜日であり、軍人、學生の觀客で賑ふ事だらう。

# 太田美技を揮ふ
## ヴアンリンとの大試合

【ワシントン廿四日發電】本日のデ盃戰太田對ヴアンリン、シングルス試合は最初から太田ロビングでヴアンリンのネットゲームを封じ込めそれ以後ヴアンリンサービスの調子を惡くし太田常にリードしファイナルセットに入るや兩者共に見事なヴオレーで長く打合ひ度々觀衆を醉はせた、此の試合では太田の物凄いバックハンドが終始ヴアンリンを苦しめた

## 延長廿一回の野球戰

【デトロイト二十四日發電】本日行はれたタイガー對ソックスの野球試合は延長二十一回に至り漸くタイガーが優勝した

## 平北に天然痘
### 博川地方に六名發生

平北博川地方に昨今痘瘡發生し廿日博川郡南面に一名、廿二日嘉山面に一名、廿三日博川郡に三名、同日順川郡面に一名、計六名を出し、なほ蔓延の模樣があるので平北當局および本府衛生課では警戒中である

## 廿六萬弗事件
### 銀行側敗訴

【香港廿四日發】昨年當地で郵政局の香港上海銀行預金二十六萬ドルが何者かに小切手で盜みさられた事件につき當地高等法院で一年越しの大裁判が行はれつゝあ

## 外人軍勝つ

京城平壤外人聯合軍對京城青年會館對抗バスケットボール試合は廿五日午後四時十五分から鍾路青年會コートに於て開催結果外人軍四三點青年軍二七點にて外人軍一勝す（スコアー左の通り）

▲青年會館 前半戰一四點 後半戰一三點 計二七點

▲外人軍 前半戰二〇點 後半戰一四點 計三四點

## 7―3 府廳勝つ
### 對遞信戰

實業野球聯盟、遞信府廳（第一回）野球戰は廿五日午後四時四十分から京城運動場で擧行、審判角谷（球）阪井、松本（壘）府廳先攻

◇第一回 府廳三者凡退▲遞信佐武四球、尾崎のバント一壘手取つて一壘に投げたがセーフとなり好機來たが、二者三振清水二飛（兩軍零）

◇第二回 府廳二死後鈴木四球、趙中堅前に安打し、送球を遊擊失して走者二、三壘に據つたが、上村三振▲遞信三者凡退（兩軍零）

◇第三回 府廳島崎投手の足下を拔き金のバント安打、內山續いてバントしたのを投手失し無死滿壘となり、續谷左飛後渡邊二一三後二壘の左を破る二壘打に走者を一掃し、續く立石又遊擊背後にテキサスして渡邊還り四點▲遞信一死後佐武二壘に刺さる（府四遞零）

◇四回 府廳上村遊三間安打島崎のバント犧打で捕逸したが金の遊佃に三壘を走り過ぎて遊擊からの送球に刺され內山の遊擊右の直球を遊擊飛び上つて美技を演ず▲遞信三者振はず（兩軍零）

◇五回 府廳澁谷遊失二盜渡邊の三壘寄りの遊邪飛となり立石の二壘右の安打で澁谷生還、趙の左翼犧打で渡邊も還り、二點を加ふ▲遞信三者一壘を踏まず（府二、遞零）

◇六回 府廳尾崎ストレートの四球（この時遞信金田退き、平島投手に橫山右翼、二木入つて一壘）島崎二盜したが金バントをインターフエーヤーしてアウト二者凡退▲遞信一死後佐武四球島崎二盜後橫山の左前安打野手失して佐武還り、橫山又平島の三飛失で還り二點を返す（府零、遞信二）

◇七回 府廳死後立石遊擊背後に遊飛を呈したが清水の走巧みに捕ふる美技があつたのみ▲遞信後藤の三壘左を拔き二木四球、佐武打者の時走者併盜を試み成功し、佐武又三度目の四球で二死滿壘となつたが尾崎三振（兩軍零）

◇八回 府廳一趙左直安打、投手牽制球を暴投失し上村バント犧打で二進、島崎投手のグローブを彈き二壘手の好投でサウトとなつたが、其間に趙生還更に一點を加ふ▲遞信一死後平島の一飛を投手失し、清水の左翼を深く突く二壘打で平島生還、後野の死後田中投手を過まらし二盜、二死走者二、三壘に據つたが二木二飛（府一、遞一）

◇九回 府廳渡邊中堅へ二壘打を三盜したが遊擊からの好送を三壘に刺さる▲遞信一死後佐武又も四球（けふの試合の打擊に出たが後者無視、遂に七對三で府廳勝つ、閉戰七時五分

府廳（先）澁谷 渡邊 立石 鈴木 村崎 貞金 內趙 上島 中右一投遊左捕三二

遞信 武崎山島水野中田木野林小 佐戸 右投 清淺田金二壘 三二一右中遊左投一捕PH

37 7 11 3 4 2 2 3

24 3 5 0 4 11 5 4

▲備考 三壘打鈴山、二壘打清水 渡邊二

# 老衰者調査
## 救濟を要する
### 京城府が當局の通牒で

京城府では府內における年齡六十五才以上の、老衰者で生業を營むことが出來ず又他に賴るべき親族故舊のない獨身者および獨身者でなくとも同樣の狀態にあつてその家族は主人の老衰不具、癈疾又は失業、在監等の爲に給與を受ける事の出來ない者に對し適當な手段をとる爲當局の通牒もあつたのでその調査方を二十五日府內町洞總代に依賴した

## アナウンス

▲最近モガ、モボ間で▲「マグロ」「アマン」「アミ」といつた新語がみてゐる▲マグロは一人で數人の情夫、情婦をもち、それらから金をまきあげる部類で▲アマンは夫婦關係を結んだ彼と彼の女を指してゐる▲最後のアミは典ド長識ので金を湯水の如く使ふ者達である▲カツフエーではこの言葉が女給の口にのぼつてゐる▲語源はフランス、ベリーから


小資本で片手間に
チヱーンストアー
商賣金儲け
お奬めしたい商賣五種案內
1、五十圓の資本で吳服屋
2、五十圓の資本で洋服屋
3、五十圓の資本で雜貨屋
4、五十圓の資本で小切屋
5、三十圓の資本で靴下屋
申込 郵券二錢封入 新聞名記入の事 進呈
名古屋市中區廣路町 株式會社 愛國社 營業部 工場 電話東六九二六 電話木曾川六九

大阪海上火災保險株式會社
昭和三年度決算報告
貸借對照表

| 資產 | 金額 |
| --- | --- |
| 拂込株金 | [illegible] |
| 銀行預金 | [illegible] |
| 振替貯金 | [illegible] |
| 信託預金 | [illegible] |
| 供託金 | [illegible] |
| 貸付金 | [illegible] |
| 有價證券 | [illegible] |
| 不動產 | [illegible] |
| 什器 | [illegible] |
| 未收保險料 | [illegible] |
| 未收再保險金 | [illegible] |
| 未收回收金 | [illegible] |
| 代理店貸 | [illegible] |
| 假拂金及家屋敷金 | [illegible] |
| 合計 | [illegible] |

| 負債 | 金額 |
| --- | --- |
| 株金 | [illegible] |
| 法定積立金 | [illegible] |
| 政府納付準備金 | [illegible] |
| 別途積立金 | [illegible] |
| 責任準備金 | [illegible] |
| 支拂準備金 | [illegible] |
| 未拂配當金 | [illegible] |
| 社員身元保證金 | [illegible] |
| 未拂再保險料 | [illegible] |
| 未拂代理店手數料 | [illegible] |
| 預り金 | [illegible] |
| 假受金 | [illegible] |
| 利益金 | [illegible] |
| 合計 | [illegible] |

右公告候也
大阪海上火災保險株式會社
取締役社長 多羅尾源三郎 專務取締役 賀歌吉 取締役 喜多又藏 取締役 木村清一 取締役 松本與一 取締役 廣岡久右衛門 取締役 南郷三郎 監査役 瀧川儀作 監査役 原友三郎 監査役 竹
同 廣岡久右衛門氏 原田三郎氏 任期滿了ノ處 再選重任 取締役 就任

設計請負 工事
朝鮮・京城
杉山製作所
暖房裝置 衛生工事 給水工事 消毒裝置
京城府竹添町二丁目 電光一一八一・五四五

最上醬油 淡口醬油 大阪本町醸造
お手軽なおなかふ最上醬油 香味佳絶 ホシ大ソース 料理にはお上等な淡口醬油 京 カクキヤウ



京日案內
洗練せる 京城荷札 入用離れた此地山に京城荷札が見えて來た 本町四丁目（電本二一二三七番）
京城商業案內十五字詰五行一回 登錄料金八錢 貸家 お歩かずに皆分る 本日發刊 市內要所の貸家案內 一部三十錢にて販賣して居ります
農場 讓る所在地北線新驛に接續し交通至便 姓名在社
看護 婦及見習至急採用 希望者は履歷書持參 本人直接來院ありたし 本町二丁目 山田病院 電本二八八〇番
貸倉 京城驛前 三十坪貸四十圓 電本四七三 ツヅキ商會本店
自動 車賣却ハドソン號箱型中古賣却す希望の方は來談ありたし 李鋼公家
看護 婦及附添婦募集 派遣多忙 府內貞金町三ノ三〇八 東洋看護婦會 電話本局四二九〇番
記帳 見習生至急募集 人を要す 希望の方は本人來談あり 京城太平通二丁目 向井時計店
時計 十八才までの者 京城太平通二丁目 向井時計店 電本二四二五
ほね つぎ うちみ くじき 明治町交番より入る 柔術 直善
土藏 付貸家 場所櫻井町 本町中央部質商又は御住宅向き二階建 電本九三三二番
運送 海陸運送 引越荷造 市內無料 京城府 塚田運送店 電本一五九〇番
古本 御一報次第參上 高價買入 京城三本町二丁目 群書堂書店 電本一九二番
株式 公債 證券 現物取引 京城黃金町三丁目 佐野嘉平次 電本六七七六
金融 信用ある月收の方へ 簡易御用立致します 京城府南米倉町八五 日の出商會
別府 東洋旅館 腎臟病 神經痛 無料
恩給 證書 擔保 京城府本町四丁目 電話本局
特別案內 ばい毒專門 りん病 特に慢性痔疾 京城本町署上前 和田醫院 電本三〇六

# 運命の浪 【20】

遠藤柳雨作　多田毅三畫

## 凍る老涙 (2)

表の戸をあけて入つて來たのは本町の貞嘉刈町の角で醫者に別れた清香だつた。

「清香さん、大層おそかつたのねえ、いま心配して居たところなのよ」

病人の枕頭からお町が聲をかけた。

「あら、さう、すみませんでした途中で人に會つたもんですから、家のことが心配になりながら、お父つあんた、今……」

と、いひながら枕元に來た。

「さうならいゝけれど、間違ひでもあつたんぢやアないかと思つてねえ」

「本當にすみませんでしたわ」

「ちやア私も少し用があるから、これで失禮しませう、あなたお大切に……」

お町は病人に挨拶をして出て行つた。

後には病人の金次郎と、娘の清香の二人になつた

「清香や、どうだつた、矢つぱり駄目だつたか」

病の肉が殺いだやうに落ちた、目ばかり光る病人の金次郎は、秋に殘つた虫の音のやうな聲をしていつた。

清香は暫く沈默して居たが、

「お父つあん、力を落さないでねえ、本當に力を落してないでねえ」

と、前置してから、

「私が居たんぢやア駄目なんですつて」

「さうだらう、私もさうだらうと思つて居たよ、私はお前に本當のことをいふがねえ、お前と私とは親子だ、私は自分の子のそばに居たいのは山々なんだが、またさう出來ればこんな結構なことはないのだが、私はお前が、私のためにいろ／＼苦勞に苦勞を重ねるのをみて居るのに忍びないのだ、だから私が商賣に入れゝば、お前の荷が輕くなるだらうと思つて、それをお前に聞いて貰つたんだが、家の都合さへよければ、私はお前のそばに居たいのだ」

「あら、さう、私の事へ往きうぢやアなかつたんです。私のカフエーの方の稼ぎがにぶいので、お父つあんに十分にお手當てをすることができないで、勤めて承諾にでも入つて貰つたら、家に居るよりかましだらうと思つたもんだから、それでもお父つあんさへその氣なら、私、なんとも思はないわ、たゞお父つあんの知つての通り、お金が廻らないのでねえ、好いお醫者にもかけられないし、お藥だつてその通りよ、思ふ半分にも行かないのでねえ、それが私お氣の毒で、本當に辛いのですわ」

「なアにそんなことがあるもんか、どうせ私も六十をでた身體だから、どんな博士さんに手を握つて貰つたところで、全快なんぞはしつこない、家でいへばあつちこつちくさつた古家で土臺を取り換なければもう駄目なんだ、一度毀して新しく直さなければ、だからなまじなことをするよりはこのまゝ、そつとして置いた方がいゝのだよ」

「……お歳がお歳ですからね……」

二人のくらい話しが終つて、清香は病人の側の世話なんぞしてから十二時近くに床についたが、夜中の二時頃からけいれんを起こして金次郎は死に苦しみ出した、お町をたのんで呼んだ醫者が、夜明けになつてやつと來て、二本の注射で落着いたが、それは枯木に鋭い斧の一撃だつた、弱つていてゲッソリ弱つてしまつたので、清香は仕方なしに、カフエー小猫の方を三日間つゞいて缺勤した、と四日目の早朝に、勤め先から缺勤をなじる、強硬な意味の手紙がとゞいた。

## 南洋人と飛行機

【マニラ發】今まで何かといつては飛行機のため驚かされてばかり居たヒリッピン土人が本年のカーニヴアル祭を機會として熱心な飛行機興業者にくら替する事になつたカーニヴアル祭に比律賓全島から當地に集まつた群集はおびたゞしいものであつたがその群集を前にして米國航空隊では飛行術の妙技を見せびらかしそして希望者に同乗をすゝめた。然し今まで飛行機に驚かされてばかり居た土人は仲々これに乘らうとはしなかつたが中に一人敢然として同乗を申込んだ者が出て來た。それは比律賓でも南端の小島スールーの酋長であつた。酋長閣下は決死の勇を揮つて同乗してみたが案じた體の弱もなく無事に再び大地をふむ事が出來た。それに續いて家老職も同乗を申出でこれも又無事に地上に降りて來た。これを見た從者連はわれも我もと飛行機めがけて突貫し先を爭つて同乗を申込むといふ狀態で飛行機は偶然な機會から比律賓人の仲よしになつてしまつた。

## 女權擴張運動

【ブカレスト發】ルーマニア婦人數千名は最近同國のカンタキユーゼーヌ公夫人を總裁として第一回全國大會を開催婦人の解放を高調する所あつたが遂に現在男子の享有する總ての權利を均しく女子にも賦與すべしとの請願を政府に提出するに決したなほ右婦人運動は禁酒制度および結婚前の男女の健康檢査制の採用を要求してゐる。

## 圍碁新局 (二)

先　小川　野田　寺河　新子　(三段)(初段)

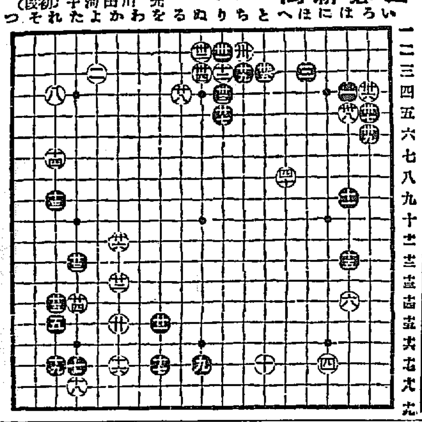

廿一 を十五　廿二 れ十四　廿三 ち三　廿四 り四　廿五 ろ五

廿六 か十三　廿七 か十一　廿八 ち二　廿九 ぬ三　卅 は五

卅一 た十二　卅二 り五　卅三 り二　卅四 と二　卅五 ろ六

卅六 た十四　卅七 る四　卅八 ぬ二　卅九 ろ四　四十 へ四


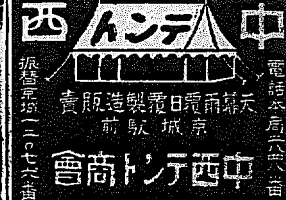


資本金　壹億五千萬圓
株式會社 安田銀行京城支店
京城府本町一丁目

擴張完備のナニワホテル

一昨年新築開業のナニワホテルは四方各位の豫想外の歡迎を受け半年ならずして早くも室數不足の盛況を呈し於茲御客樣の御不便を恐れ昨年春更に隣接地に一大增築起工し擧國一大慶賀記念すべき御大典の佳辰に當り增築部開業の盛運を觀るは欣喜に堪へませぬ彌し和洋完備のナニワホテルは獨特文化的新味を加へ御優遇申上げ精々御感じの宜しき樣專心注意して居ります何卒相變らず御愛顧の榮を賜り度く御願ひ申上ます

大連市浪速町角　ナニワホテル　電話代表七一六六四・事務用長三三四五

特色
一、御宿料 自三圓至五圓五十錢
一、五圓五十錢は浴場、便所附
一、各室御一人宛の私設電話の設備があります
一、居心地よき五十人迄收容の娛樂室もあります
一、食堂、理髮室もあります
一、浴室八ヶ所御家族風呂は御一人錢三十錢、共同風呂無料
一、暖房裝置完備し自動車もあります

種鷄　種卵　初生雛　仔豚　分讓 豫約ニ應ズ
京城黃金町六丁目 高陽郡畜産同業組合內
京城養豚鷄組合（電本一三八六番）

## 大阪商船會社

内地各港出帆主要航路

◎神戸、大阪行（群山、木浦經由）　山東丸　五月卅一日／天州丸　五月廿八日／小野丸、十四丸　各月日／大阪丸　月日

◎名古屋、清水、横濱、東京行　南海丸　月日／甲子山丸　六月一日

◎大連行　丸　月日

◎長崎、鹿兒島、三角行　東丸　六月八日 前九時

◎元山、出帆　月日

◎淸津、雄基行

◎釜山、門司、宇品、神戸、大阪行　嘉義丸　五月三十日 時／嘉義丸　六月五日

月一回、月二回、毎月一回、毎週一回　各航路

## 嶋谷汽船出帆

◎寄港地＝大連、鎭南浦、仁川、群山、木浦、釜山、浦項、秋木、境、新潟（臨時）、伏木、敦賀、大泊、函館、小樽、商船、各船共總噸以上優秀

大連天津直行（大連汽船接續）

京城代理店 國際運輸株式會社（電話本一一七〇・二一二五番）
專屬荷扱 仁川港町六丁目（電話四二一番）

仁川發　浦塩／大成丸／成北丸　月日／本日
樺太行　北海道

## 鎭南浦發

代理店三和町 日鮮海運出張所
△鎭海丸　△大成丸　△長成丸　月日午後

## 仁川發

△鎭海丸　△大成丸　△成成丸　△大長丸　月日午後

代理店本町四 日鮮海運株式會社
○各船共三千噸級優秀貨客船ニシテ無電裝置アリ
嶋谷汽船株式會社出張所
仁川代理店 本町四ノ二　電話五八五番
日鮮海運株式會社
京城代理店 驛前 國際運輸株式會社支店
鎭南浦代理店 日鮮海運出張所

尼ヶ崎汽船 仁川出帆
大阪、神戸　金城丸、大阪、木浦、神戸　月日

## 森信汽船出帆（仁川出帆）

各沿岸行　江華、喬桐行　每日出帆
延安行　隔日出帆
瑞山行　月九回出帆
海州行　月六回出帆
牙山行　隔日出帆
各沿岸行荷物取扱
仁川府本町（電話一〇六）　本社
森信汽船株式會社

## 高杉回漕部

正生丸　群山、木浦、阪神　六月一日
赤城丸　群山、木浦、阪神　五月廿九日
百福丸　群山、阪神　五月廿五日
伏見丸　群山、尾ノ道、阪神　五月廿七日
玉榮丸　群山、尾ノ道、阪神　月日
尼崎汽船部仁川代理店
仁川港岸町（電話九番）

## 仁川汽船出帆

江華、甲串、喬桐、海州行　隔日出帆
延安行　每日出帆
仙岩行　隔日出帆
嶋島行　毎月十回以上出帆
徳積行　毎月九回以上出帆
外浦行　毎月八回以上出帆
馬山行　毎月十回以上出帆
各沿岸行荷物取扱
仁川汽船株式會社
仁川府花町（電話一四一〇八番）

## 朝鮮郵船

◎金剛山探勝航路開始　來ル五月十六日ヨリ
元山發　長箭發　元山着　每日午前八時　同日午後二時　同日午後九時
博多航路
◎咸南丸　北丸
咸興、新浦、西湖津、元山、博多行　五月二十八日　六月六日　每日
群山丸
淸津雄基方面直通航路　咸南丸

日本海航路
鎭南浦行　羅津、東京行　京城丸
○元山出帆（代理國際通運支店）
東京行　釜山丸　五月二九日
大阪行　金剛山丸　六月九日
大阪行（沿岸經由）　京城丸　五月三〇日
江原道行　白頭山丸　五月二九日
雄基行　咸鏡丸　五月二八日
浦塩行　金剛山丸　五月二九日
宇品大阪行　立神丸　五月二七日
淸津直行　立神丸　六月七日

○仁川出帆（代理仁川通運支店）
東京行　長白山丸　六月九日
大阪行　芝浦丸　五月三一日
長崎三角行　錦江丸　六月四日
鹿兒島行　昌原丸　六月一日
木浦行　昌原丸　六月一日
鎭南浦行　錦城丸　六月二日
大連行　安東丸　六月二日
釜山上海行　平安丸　六月九日
大連行　錦江丸　五月二八日

○仁川、海州間日發直通航路
交互就航　こはく丸　たかう丸
仁川發　海州發　每日　午前九時

○木浦出帆（代理店山崎回漕店）
東京行　長白山丸　六月一日
大阪行　芝浦丸　六月一日
濟州島行　濟州丸　五月二九日
多島海行　統營丸　六月一日
仁川行　昌原丸　六月一日
釜山上海行　平安丸　六月一三日

○釜山出帆（取扱店大池回漕部）
東京北鮮行　釜山丸　五月三一日
大阪北鮮行　長白山丸　六月三日
大阪西鮮行　漢江丸　五月二八日
大阪北鮮行　京畿丸　六月二日
長崎三角鹿兒島行　錦江丸　六月七日
大阪（釜山經由）行　咸鏡丸　五月二九日
北鮮行　春川丸　六月四日
上海行　平安丸　五月二七日
群山浦行　金剛山丸　五月二七日
江原道行　鎭海丸　五月二九日
濟州島行　慶城丸　六月二日
宇品大阪行　立神丸　五月二九日
雄基淸津行　立神丸　六月七日

京城南大門通り　朝鮮郵船株式會社
本局　電話四一九五番　四一九六番
大倉町　電長　四八九八番
釜山支店　電長　三四一番
元山支店　電話　二二番
仁川出張所　電話　二三〇番
京城代理店　國際通運　電本　一七九、二二一〇番